

BURKINA FASO

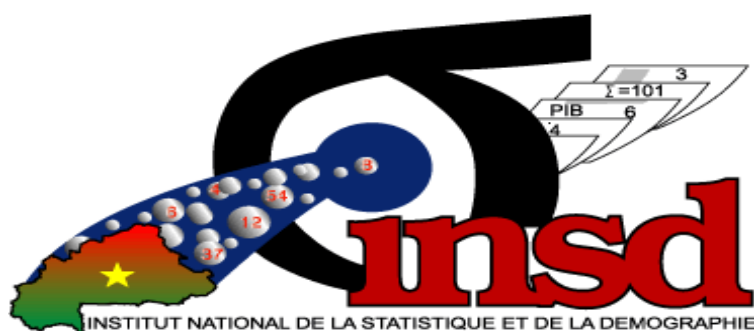

BULLETIN TRIMESTRIEL DE CONJONCTURE

2^{ème} trimestre 2017



DIRECTION DES STATISTIQUES ET DES SYNTHÈSES ÉCONOMIQUES

Août 2017

SOMMAIRE	3
AVANT PROPOS	5
SIGLES ET ABREVIATIONS	7
LISTE DES TABLEAUX	9
1. ENVIRONNEMENT INTERNATIONAL	11
2. STATISTIQUES AGRICOLES	13
3. STATISTIQUES DE L'ELEVAGE	16
4. STATISTIQUES INDUSTRIELLES ET MINIERES	18
5. STATISTIQUES DE L'ENERGIE, DES TELECOMMUNICATIONS, DU TRANSPORT ET DU TOURISME	21
6. COMMERCE EXTERIEUR	27
7. STATISTIQUES DE PRIX	31
8. EMPLOI	40
9. FINANCES PUBLIQUES	42
10. MONNAIE.....	44
ANNEXES	49

AVANT-PROPOS

L'Institut national de la statistique et de la démographie (INSD) a le plaisir de mettre à la disposition des utilisateurs de données le bulletin trimestriel de conjoncture du 2^{ème} trimestre de l'année 2017.

Le bulletin trimestriel de conjoncture se veut un recueil de données statistiques sur les différents domaines de la vie économique, mais de périodicité infra annuelle (mensuelle ou trimestrielle). Sa valeur ajoutée est donc de fournir des données actuelles à même d'alimenter l'analyse conjoncturelle de l'activité économique du pays.

Les données contenues dans ce bulletin trimestriel sont issues de l'INSD, des autres administrations publiques et parapubliques, et du secteur privé.

Le champ couvert par le document ainsi que le choix des indicateurs pris en compte ont été fortement contraints par la disponibilité des informations infra annuelles.

L'Institut remercie tous les fournisseurs de données et les partenaires qui ont contribué à l'élaboration du présent document, notamment le Programme d'appui au renforcement de la gestion des finances publiques et des statistiques (Par-Gs), financé par l'Union européenne.

L'Institut poursuivra ses efforts pour améliorer le contenu du document avec le concours des différentes structures productrices des données en prenant en compte notamment les critiques des utilisateurs.

Le Directeur Général

Pr Banza BAYA

Chevalier de l'Ordre des Palmes Académiques

SIGLES ET ABREVIATIONS

ANAC :	Agence nationale de l'aviation civile (Ex DGACM)
ANPE :	Agence nationale pour l'emploi
BCEAO :	Banque centrale des Etats de l'Afrique de l'ouest
BF :	Burkina Faso
CI :	Côte d'Ivoire
CCP :	Comptes courants postaux
CNE :	Caisse nationale d'épargne
CNSS :	Caisse nationale de sécurité sociale
DGACM :	Direction générale de l'aviation civile et de la météorologie
DGMG :	Direction générale des mines et de la géologie
DSOFE :	Direction du suivi des opérations financières de l'Etat
DTS :	Droits de tirage spéciaux
EPE :	Etablissement public de l'Etat
FMI :	Fonds monétaire international
hl :	Hectolitres
IHPC :	Indice harmonisé des prix à la consommation
INSD :	Institut national de la statistique et de la démographie
kg :	Kilogramme
Mwh :	Mégawatheure
m³ :	Mètre-cube
ONEA :	Office national de l'eau et de l'assainissement
SITARAIL :	Société internationale de transport africain par rail
SONABEL :	Société nationale d'électricité du Burkina
SOPAFER-B :	Société de gestion du patrimoine ferroviaire du Burkina
TOFE :	Tableau des opérations financières de l'Etat

LISTE DES TABLEAUX

- Tableau 1-1 : Taux de change - devises en Fcfa
 Tableau 1-2 : Moyennes mensuelles des prix des matières premières
 Tableau 2-1 : Production céréalière définitive ou prévisionnelle
 Tableau 2-2 : Production définitive ou prévisionnelle des cultures de rente
 Tableau 2-3 : Production définitive ou prévisionnelle des autres cultures vivrières
 Tableau 2-4 : Production céréalière définitive ou prévisionnelle par région
 Tableau 2-5 : Superficie définitive ou prévisionnelle totale des cultures céréalières par région
 Tableau 2-6 : Evolution des hauteurs de pluie annuelle dans les principales stations
 Tableau 3-1 : Evolution des abattages contrôlés par espèces
 Tableau 3-2 : Evolution des bovins abattus par région
 Tableau 3-3 : Evolution des ovins abattus par région
 Tableau 3-4 : Evolution des caprins abattus par région
 Tableau 3-5 : Evolution de la production de viande par espèces
 Tableau 4-1 : Evolution trimestrielle de l'indice harmonisé de la production industrielle (base 100 en 2007)
 Tableau 4-2 : Evolution trimestrielle des principales productions
 Tableau 4-3 : Evolution trimestrielle des productions d'autres produits
 Tableau 4-4 : Soldes d'opinions des chefs d'entreprises par rapport à l'ensemble de l'économie
 Tableau 4-5 : Soldes d'opinions des chefs d'entreprises de l'industrie
 Tableau 5-1 : Energie électrique
 Tableau 5-2 : Nombre d'abonnés à l'eau potable
 Tableau 5-3 : Consommation totale d'eau potable
 Tableau 5-4 : Vente de produits pétroliers
 Tableau 5-5 : Trafic ferroviaire de marchandises
 Tableau 5-6 : Navigation aérienne à l'aéroport de Ouagadougou et de Bobo-Dioulasso
 Tableau 5-7 : Navigation aérienne à l'aéroport de Ouagadougou
 Tableau 5-8 : Navigation aérienne à l'aéroport de Bobo-Dioulasso
 Tableau 5-9 : Parc des abonnés tous opérateurs
 Tableau 5-10 : Répartition des arrivées globales dans les lieux d'hébergement par nationalité
 Tableau 5-11 : Répartition des arrivées dans les lieux d'hébergement par motif de voyage
 Tableau 6-1 : Evolution des exportations en valeur et en volume
 Tableau 6-2 : Evolution des importations en valeur et en volume
 Tableau 6-3 : Evolution de la balance commerciale et du taux de couverture
 Tableau 6-4 : Evolution des indices synthétiques à l'exportation, base 100 en 2007
 Tableau 6-5 : Evolution des indices synthétiques à l'importation, base 100 en 2007
 Tableau 6-6 : Evolution d'autres indices du commerce extérieur
 Tableau 6-7 : Evolution des principaux produits exportés valeur FAB
 Tableau 6-8 : Evolution des principaux produits importés valeur CAF
 Tableau 6-9 : Statistiques trimestrielles des exportations par pays
 Tableau 6-10 : Statistiques trimestrielles des importations par pays
 Tableau 7-1 : Indice harmonisé des prix à la consommation par fonction (Base 100 : année 2008)
 Tableau 7-2 : Indice harmonisé des prix à la consommation des nomenclatures secondaires (Base 100 : année 2008)
 Tableau 7-3 : Prix à la consommation des biens locaux dans la ville de Ouagadougou
 Tableau 7-4 : Prix moyen mensuel à la consommation du mil
 Tableau 7-5 : Prix moyen mensuel au producteur du mil
 Tableau 7-6 : Prix moyen mensuel à la consommation du maïs blanc
 Tableau 7-7 : Prix moyen mensuel au producteur du maïs blanc
 Tableau 7-8 : Prix moyen mensuel à la consommation du riz importé
 Tableau 7-9 : Prix moyen mensuel à la consommation du sorgho blanc
 Tableau 7-10 : Prix moyen mensuel au producteur du sorgho blanc
 Tableau 7-11 : Prix moyen des bœufs et taureaux
 Tableau 7-12 : Prix moyen des béliers
 Tableau 7-13 : Prix moyen des boucs
 Tableau 7-14 : Prix moyen des chèvres
 Tableau 7-15 : Prix des produits pétroliers importés et de gaz
 Tableau 7-16 : Tarifs d'électricité de la SONABEL
 Tableau 7-17 : Tarifs de l'eau de l'ONEA

LISTE DES TABLEAUX (suite)

- Tableau 8-1 : Répartition des demandeurs d'emploi à l'ANPE selon le sexe
 Tableau 8-2 : Répartition des demandeurs d'emploi à l'ANPE selon le groupe d'âge
 Tableau 8-3 : Répartition des demandeurs d'emploi à l'ANPE selon le niveau d'instruction
 Tableau 8-4 : Evolution du nombre d'entreprises et d'emplois créés mensuellement
 Tableau 8-5 : Evolution des travailleurs immatriculés à la CNSS
 Tableau 8-6 : Age moyen des travailleurs immatriculés à la CNSS
 Tableau 9.1 : Recettes et dépenses budgétaires
 Tableau 10-1 : Situation des institutions monétaires
 Tableau 10-2 : Situation de la Banque centrale
 Tableau 10-3 : Situation des banques de dépôt
 Tableau 10-4 : Position nette du gouvernement (PNG)
 Tableau 10-5 : Situation des institutions monétaires (évolution trimestrielle)
 Tableau 10-6 : Situation de la Banque centrale (évolution trimestrielle)
 Tableau 10-7 : Situation des banques de dépôt (évolution trimestrielle)
 Tableau 10-8 : Position nette du gouvernement (PNG) (évolution trimestrielle)
 Tableau AN-1 : Taux de change - FCFA par Dollar des États Unis et Cédis du Ghana
 Tableau AN-2 : Moyennes mensuelles des prix des matières premières
 Tableau AN-3 : Production céréalière définitive
 Tableau AN-4 : Production définitive des cultures de rente
 Tableau AN-5 : Superficie définitive totale des cultures céréalières
 Tableau AN-6 : Evolution des abattages contrôlés par espèce
 Tableau AN-7 : Evolution de l'indice de production industrielle, base 100 en 2007
 Tableau AN-8 : Evolution de la production de coton fibre et d'or
 Tableau AN-9 : Evolution de l'indice de production industrielle selon les branches
 Tableau AN-10 : Evolution de la consommation d'énergie électrique
 Tableau AN-11 : Nombre d'abonnés à l'énergie électrique au 31 décembre
 Tableau AN-12 : Consommation totale d'eau potable
 Tableau AN-13 : Nombre d'abonnés à l'eau potable
 Tableau AN-14 : Trafic ferroviaire de marchandises
 Tableau AN-15 : Navigation aérienne dans les aéroports de Ouagadougou et de Bobo-Dioulasso
 Tableau AN-16 : Répartition des arrivées dans les lieux d'hébergement par motif de voyage
 Tableau AN-17 : Evolution des exportations en valeur et en volume
 Tableau AN-18 : Statistiques des exportations par principaux produits
 Tableau AN-19 : Statistiques des exportations par pays
 Tableau AN-20 : Evolution des indices quantités et prix à l'exportation (base 100 en 2007)
 Tableau AN-21 : Evolution des importations en valeur CAF et en volume
 Tableau AN-22 : Statistiques des importations par principaux produits
 Tableau AN-23 : Statistiques des importations par pays
 Tableau AN-24 : Evolution des indices quantité et prix à l'importation (base 100 en 2007)
 Tableau AN-25 : Evolution du commerce extérieur et du taux de couverture
 Tableau AN-26 : Indice harmonisé des prix à la consommation par fonction (Base 100: année 2008)
 Tableau AN-27 : Indice harmonisé des prix à la consommation des nomenclatures secondaires (Base 100: année 2008)
 Tableau AN-28 : Evolution du nombre d'entreprises créées déclarées à l'ANPE
 Tableau AN-29 : Evolution des travailleurs immatriculés à la CNSS
 Tableau AN-30 : Répartition des demandeurs d'emploi à l'ANPE selon le sexe
 Tableau AN-31 : Répartition des demandeurs d'emploi à l'ANPE selon le niveau d'instruction
 Tableau AN-32 : Tableau des opérations financières de l'Etat (réalisations y compris PPTTE)
 Tableau AN-33 : Situation des institutions monétaires

1. ENVIRONNEMENT INTERNATIONAL

Tableau 1-1 : Taux de change - devises en Fcfa
(1 devise = n monnaie nationale)

		Mois					Glissement	
		juin-16	mars-17	avr-17	mai-17	juin-17	Mens, (%)	Annuel (%)
1 dollar US	/FCFA	584,2	613,9	611,7	593,2	584,2	-1,5	0,0
1 euro	/FCFA	656,0	656,0	656,0	656,0	656,0	0,0	0,0
1 CHF (Suisse)	/FCFA	602,1	612,7	611,5	601,6	603,2	0,3	0,2
1 rand	/FCFA	38,7	47,5	45,4	44,7	45,2	1,1	16,8
1 cédi (Ghana)	/FCFA	149,1	136,0	146,2	139,5	133,7	-4,2	-10,3

Source: Banque de France/AFRISTAT

Dollar US / Fcfa

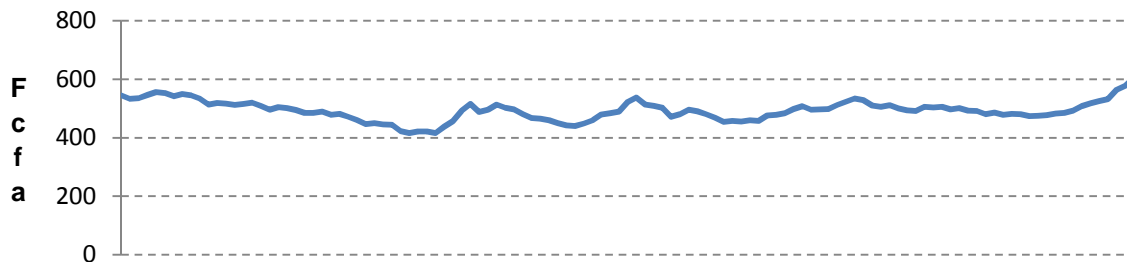

Cédi / Fcfa

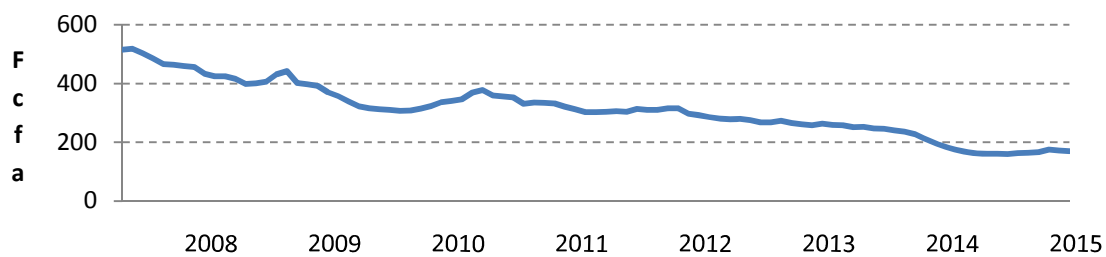

Rand / Fcfa

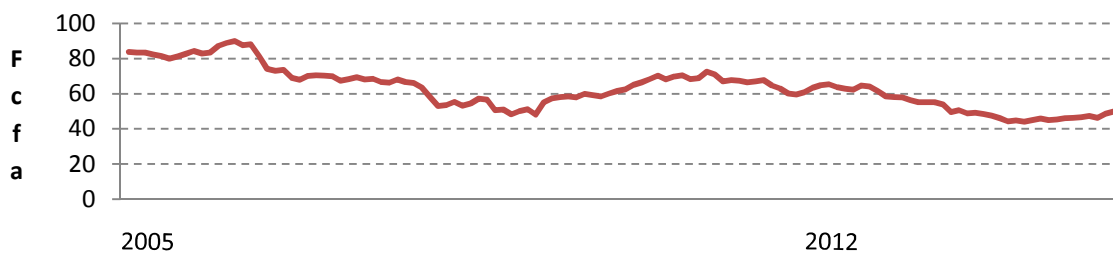

Franc Suisse / Fcfa

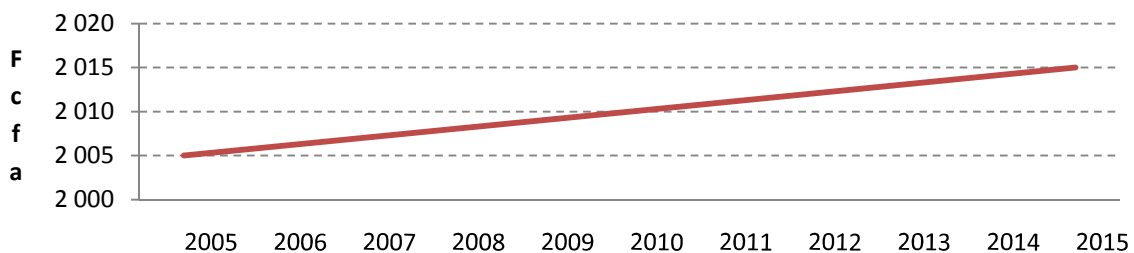

NB: Taux de change fixe entre le FCFA et l'Euro : 1 Euro = 655,957 FCFA
La monnaie ghanéenne est le nouveau cédi du Ghana en vigueur depuis juillet 2007

Tableau 1-2 : Moyennes mensuelles des prix des matières premières

Matières premières	Unités	Mois					Glissement	
		juin-16	mars-17	avr-17	mai-17	juin-17	Mens. (%)	Annuel (%)
Principales								
Coton (1)	1000 CFA / tonne	923,1	1 081,1	1 084,4	1 104,3	1 055,9	-4,4	14,4
Or (2)	1000 CFA / g	23,2	22,4	23,0	22,6	22,9	1,1	-1,3
Pétrole Average (3)	1000 CFA / baril	26,9	28,8	29,5	28,2	26,1	-7,5	-3,2
Pétrole Brent (4)	1000 CFA / baril	27,4	29,4	29,9	28,7	26,5	-7,8	-3,3
Alimentaires								
Riz (5)	1000 CFA / tonne	241,2	202,5	202,6	223,2	249,1	11,6	3,3
Maïs (6)	1000 CFA / tonne	101,6	89,8	88,4	89,6	89,2	-0,4	-12,2
Sucre 1 (7)	1000 CFA / tonne	242,3	225,2	205,1	200,1	173,2	-13,4	-28,5
Sucre 2 (8)	1000 CFA / tonne	207,3	197,2	197,7	203,9	207,2	1,6	-0,1
Blé (9)	1000 CFA / tonne	105,7	99,8	97,3	98,9	103,6	4,8	-2,0
Viande de bœuf (10)	1000 CFA / tonne	2 258,7	2 364,5	2 402,9	2 495,4	2 561,4	2,6	13,4
Oléagineux								
Huile d'arachide (11)	1000 CFA / tonne	960,7	891,7	880,4	875,9	857,8	-2,1	-10,7
Boissons								
Thé (12)	1000 CFA / tonne	1 282,8	1 544,1	1 535,6	1 556,3	1 633,1	4,9	27,3
Végétaux								
Caoutchouc (13)	1000 CFA / tonne	844,5	1 327,8	1 248,6	1 185,1	971,7	-18,0	15,1
Phosphate (14)	1000 CFA / tonne	65,0	55,4	54,2	52,6	52,6	0,0	-19,1
Fer (15)	1000 CFA / tonne	29,4	49,5	39,7	35,3	32,5	-7,9	10,6
Zinc (17)	1000 CFA / tonne	1 145,0	1 569,2	1 477,7	1 463,7	1 454,2	-0,6	27,0

Source: (World Bank Commodity Price Data) - Cours en CFA calculés à partir du taux de change Dollar - Euro en vigueur.

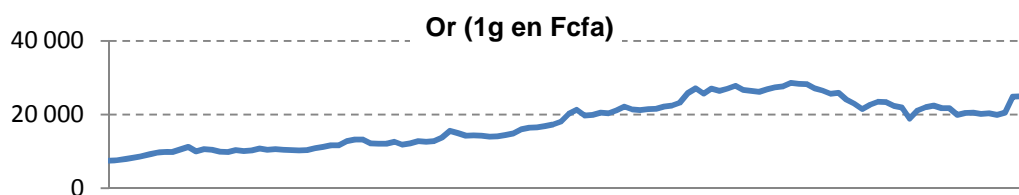
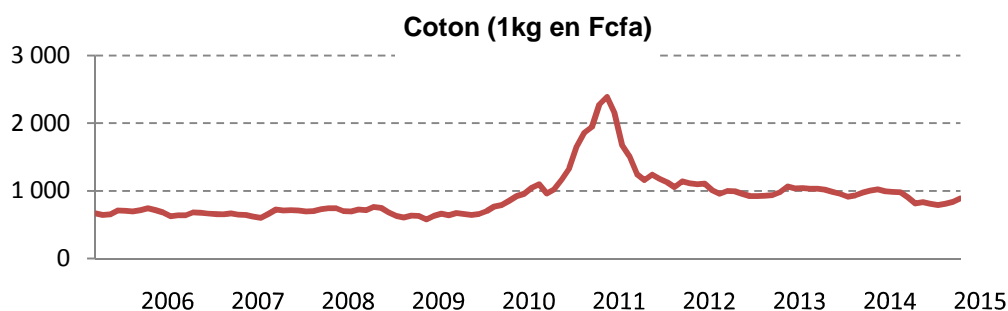

(1) Indice A de Liverpool

(2) Moyenne quotidienne des cotes au fixing de l'après-midi sur le marché de Londres

(3) Moyenne des cours quotidiens de trois qualités différentes : West Texas Intermediate 40° API, Brent de mer du Nord 38° API et Dubai Fateh 32° API

(4) Prix au comptant du Brent du Royaume-Uni 38°API fab dans les ports du Royaume Uni

(5) Prix à l'exportation FAB à Bangkok du riz thaïlandais A1 spécial

(6) Prix à l'exportation FAB des Etats-Unis d'Amérique

(7) Prix à l'exportation FAB des grands ports des Antilles

(8) Prix à l'importation en UE en provenance des ACP

(9) Prix à l'importation des matières premières importées - Blé (Chicago)

(10) Prix à l'importation CAF de viandes australien et néozélandaise dans les ports de la Côte Est des Etats-Unis d'Amérique

(11) Prix à l'importation CAF à Rotterdam

(12) Cours relevés à Londres, tous thé

(13) Prix d'achat à Singapour du caoutchouc importé en Europe du Nord CAF

(14) Origine Maroc, à Casablanca

(15) Prix contractuel d'importation en Europe du minerai brésilien de Carajas à 67,55% de fer

(16) Prix à l'importation à Londres

2. STATISTIQUES AGRICOLES

Tableau 2-1: Production céréalière définitive (en tonnes)

	Moy. 5 dern. camp. (5)	2013-2014 (4)	2014-2015 (3)	2015-2016 (2)	2016-2017 (1)	% (1)/(2)	% (1)/(5)
Mil	980 881	1 078 570	972 539	946 184	905 071	-4,3	-7,7
Maïs	1 424 237	1 585 418	1 433 085	1 469 612	1 602 525	9,0	12,5
Riz	307 655	305 382	347 501	325 138	384 690	18,3	25,0
Fonio	15 340	19 888	8 562	13 091	10 936	-16,5	-28,7
Sorgho	1 690 613	1 880 465	1 707 613	1 435 640	1 663 844	15,9	-1,6
Total	4 418 727	4 869 723	4 469 300	4 189 665	4 567 066	9,0	3,4

Source: DSS/DGESS/MARHASA

Tableau 2-2: Production définitive des cultures de rente (en tonnes)

	Moy. 5 dern. camp. (5)	2013-2014 (4)	2014-2015 (3)	2015-2016 (2)	2016-2017 (1)	% (1)/(2)	% (1)/(5)
Arachide	325 479	349 668	335 223	365 887	515 498	40,9	58,4
Coton	695 637	766 221	894 982	768 930	774 380	0,7	11,3
Soja	20 850	21 773	15 055	20 021	25 765	28,7	23,6
Sésame	175 902	137 347	321 837	235 079	163 819	-30,3	-6,9

Source: DSS/DGESS/MARHASA

Tableau 2-3: Production définitive des autres cultures vivrières (en tonnes)

	Moy. 5 dern. camp. (5)	2013-2014 (4)	2014-2015 (3)	2015-2016 (2)	2016-2017 (1)	% (1)/(2)	% (1)/(5)
Niébé	554 675	599 804	562 729	571 304	558 925	-2,2	0,8
Vouandzou	53 678	56 555	51 091	46 876	50 897	8,6	-5,2
Igname	75 473	91 577	43 953	28 762	48 425	68,4	-35,8
Patate	97 039	167 550	37 738	47 029	65 947	40,2	-32,0

Source: DSS/DGESS/MARHASA

Tableau 2-4: Production céréalière définitive (en tonnes) par région

	Moy. 5 dern. camp. (5)	2013-2014 (4)	2014-2015 (3)	2015-2016 (2)	2016-2017 (1)	% (1)/(2)	% (1)/(5)
Boucle du Mouhoun	849 612	1 037 233	775 175	798 864	804 168	0,7	-5,3
Cascades	214 903	234 355	202 970	182 057	215 123	18,2	0,1
Centre	77 924	71 030	100 610	79 358	78 234	-1,4	0,4
Centre-Est	317 900	356 361	305 205	263 929	422 223	60,0	32,8
Centre-Nord	224 845	252 801	231 831	173 004	171 152	-1,1	-23,9
Centre-Ouest	441 441	447 119	471 307	373 579	406 487	8,8	-7,9
Centre-Sud	209 165	233 948	238 326	192 925	269 249	39,6	28,7
Est	392 954	404 569	401 150	339 905	437 555	28,7	11,3
Hauts-Bassins	751 057	828 582	722 280	861 546	798 530	-7,3	6,3
Nord	275 612	332 865	287 272	280 580	271 916	-3,1	-1,3
Plateau Central	192 499	215 055	222 101	146 542	166 501	13,6	-13,5
Sahel	241 335	253 066	231 008	273 158	264 500	-3,2	9,6
Sud-Ouest	229 479	202 740	280 064	224 218	261 428	16,6	13,9
Burkina Faso	4 418 727	4 869 724	4 469 299	4 189 665	4 567 066	9,0	3,4

Source: DSS/DGESS/MARHASA

Tableau 2-5: Superficie définitive totale (en ha) des cultures céréalières par région*

	Moy. 5 dern. camp. (5)	2013-2014 (4)	2014-2015 (3)	2015-2016 (2)	2016-2017 (1)	% (1)/(2)	% (1)/(5)
Boucle du Mouhoun	734 438	819 683	646 919	671 331	733 397	9,2	-0,1
Cascades	125 997	128 113	102 484	92 548	110 016	18,9	-12,7
Centre	62 591	56 795	60 988	65 450	57 476	-12,2	-8,2
Centre-Est	259 122	276 838	205 132	198 848	284 679	43,2	9,9
Centre-Nord	265 295	283 053	265 079	215 983	235 689	9,1	-11,2
Centre-Ouest	402 902	437 566	384 565	329 684	387 016	17,4	-3,9
Centre-Sud	172 538	180 330	169 521	150 487	202 612	34,6	17,4
Est	369 214	370 230	321 274	328 424	360 884	9,9	-2,3
Hauts-Bassins	460 306	493 535	365 300	457 922	462 515	1,0	0,5
Nord	300 978	337 728	256 826	281 968	364 762	29,4	21,2
Plateau Central	195 252	204 408	218 090	142 849	161 323	12,9	-17,4
Sahel	413 099	418 054	447 851	464 812	464 141	-0,1	12,4
Sud-Ouest	208 174	204 323	201 979	183 925	193 076	5,0	-7,3
Burkina Faso	3 969 908	4 210 656	3 646 008	3 584 231	4 017 586	12,1	1,2

Source: DSS/DGESS/MARHASA

*: Y compris les superficies des périmètres irrigués et des bas-fonds aménagés

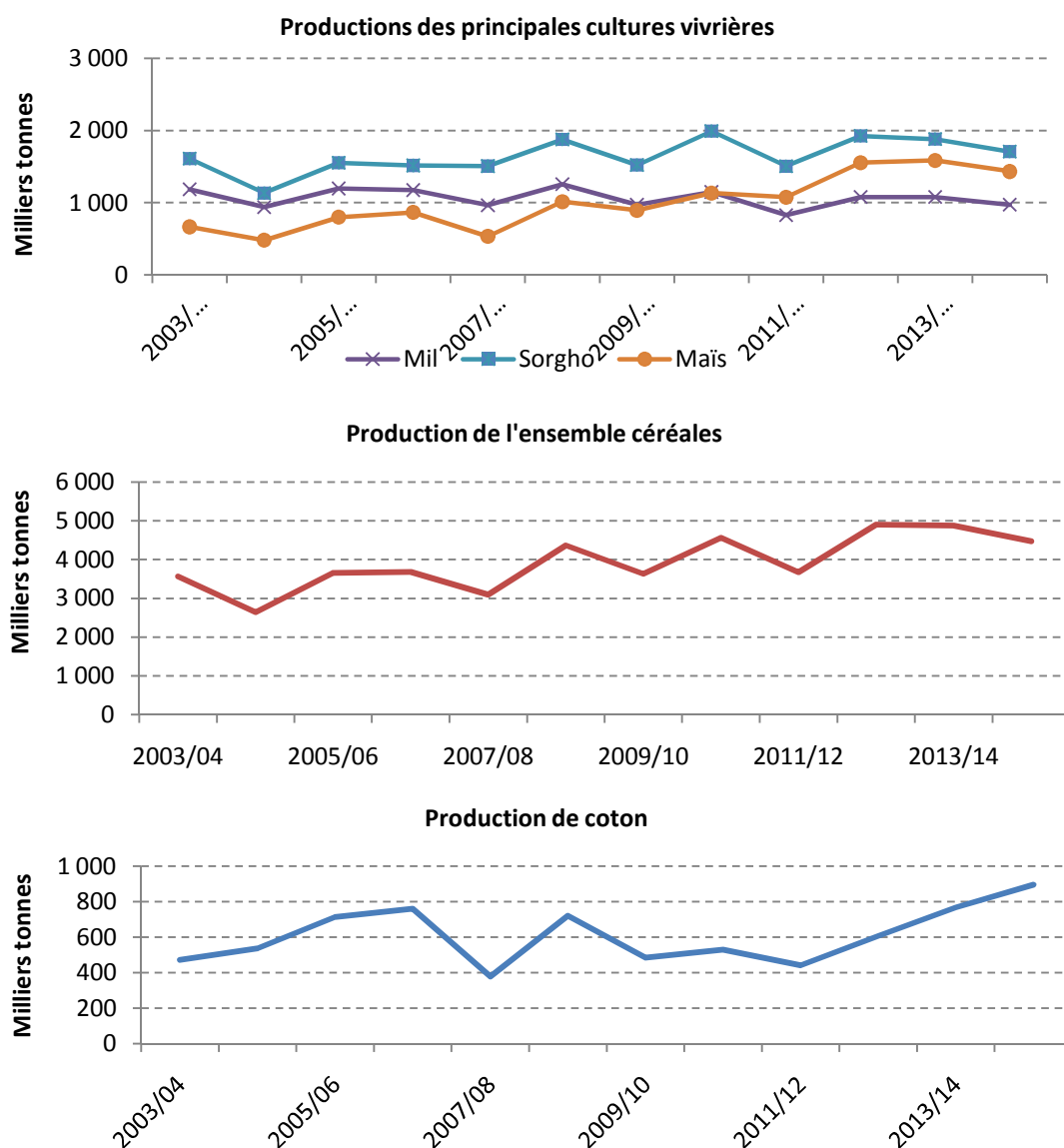



Tableau 2-6: Evolution des hauteurs de pluie annuelles dans les principales stations (en mm)

	Moy. 5 dern. an. (5)	2012 (4)	2013 (3)	2014 (2)	2015 (1)	% (1)/(2)	% (1)/(5)
Bobo-Dioulasso	1 064	1 079	936	1 278	1 155	-9,6	8,6
Bogande	647	806	664	509	583	14,4	-9,9
Boromo	994	1 039	968	1 115	823	-26,2	-17,2
Dédougou	859	969	749	798	1 148	43,8	33,6
Dori	522	624	579	432	531	22,9	1,7
Fada N'Gourma	796	824	797	814	831	2,2	4,5
Gaoua	1 045	1 072	1 011	1 137	1 114	-2,1	6,5
Ouagadougou	829	992	795	845	875	3,6	5,5
Ouahigouya	769	964	713	767	815	6,4	6,0
Po	1 003	1 009	956	941	912	-3,1	-9,1

Source: Direction de la météorologie / Ministère des infrastructures, du désenclavement et des transports

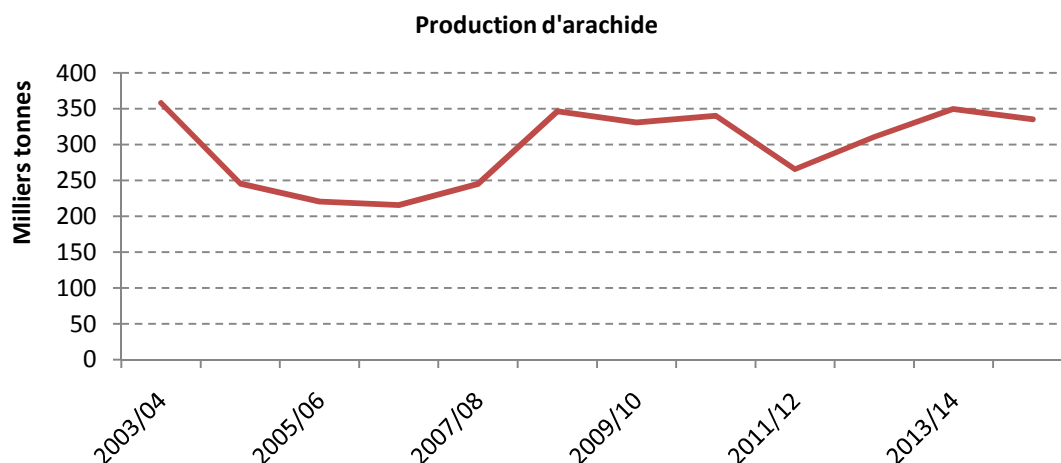
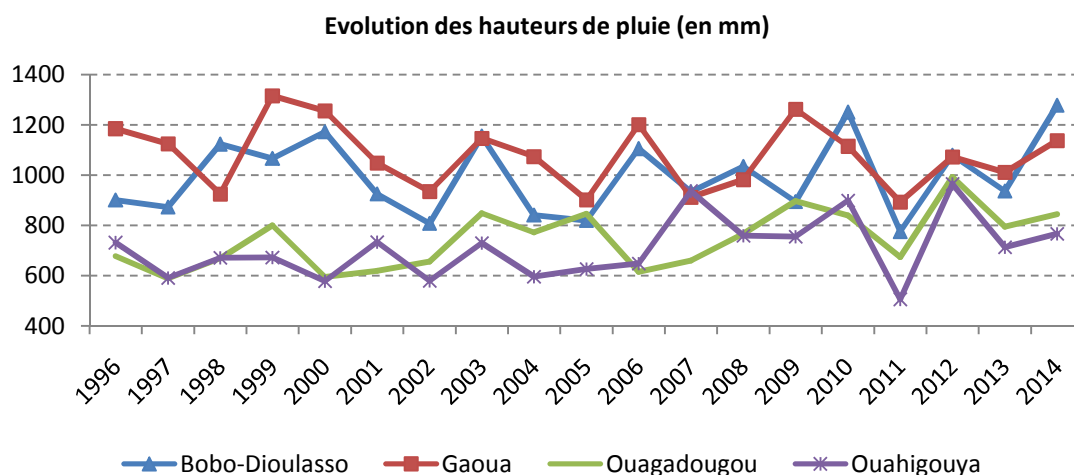

3. STATISTIQUES DE L'ELEVAGE

Tableau 3-1: Evolution des abattages contrôlés par espèces en nombre de têtes

	Mois					Glissement	
	déc-13	sept-14	oct-14	nov-14	déc-14	Mens. (%)	Annuel (%)
Asins	1 596	1 072	1 293	1 275	1 246	-2,3	-21,9
Bovins	19 922	18 161	25 062	20 242	20 582	1,7	3,3
Camelins	33	38	31	81	67	-17,3	103,0
Canins	339	294	355	285	281	-1,4	-17,1
Caprins	83 896	95 515	95 505	85 125	74 497	-12,5	-11,2
Equins	29	10	19	21	13	-38,1	-55,2
Ovins	27 188	32 454	35 922	34 485	29 515	-14,4	8,6
Porcins	14 486	11 467	14 140	11 605	12 508	7,8	-13,7
Burkina Faso	147 489	159 011	172 327	153 119	138 709	-9,4	-6,0

Source: Système d'informations sur les ressources animales/DGESS/MRA

Tableau 3-2: Evolution des bovins abattus par région en nombre de têtes

	Mois					Glissement	
	déc-13	sept-14	oct-14	nov-14	déc-14	Mens. (%)	Annuel (%)
Boucle du Mouhoun	556	381	501	357	445	24,6	-20,0
Cascades	589	675	635	653	511	-21,7	-13,2
Centre	6 385	7 195	10 352	8 335	8 582	3,0	34,4
Centre-Est	1 794	1 768	2 336	1 791	1 629	-9,0	-9,2
Centre-Nord	1 578	550	847	1 389	1 448	4,2	-8,2
Centre-Ouest	597	437	736	650	524	-19,4	
Centre-Sud	282	238	342	206	226	9,7	-19,9
Est	1 668	1 490	1 880	1 428	1 458	2,1	-12,6
Hauts-Bassins	4 185	3 512	4 610	3 414	3 802	11,4	-9,2
Nord	716	573	826	608	628	3,3	-12,3
Plateau Central	222	220	397	171	193	12,9	-13,1
Sahel	936	775	1 081	845	846	0,1	-9,6
Sud-Ouest	414	347	519	395	290	-26,6	-30,0
Burkina Faso	19 922	18 161	25 062	20 242	20 582	1,7	3,3

Source: Système d'informations sur les ressources animales/DGESS/MRA

Tableau 3-3: Evolution des ovins abattus par région en nombre de têtes

	Mois					Glissement	
	déc-13	sept-14	oct-14	nov-14	déc-14	Mens. (%)	Annuel (%)
Boucle du Mouhoun	1 993	1 751	1 881	2 468	1 966	-20,3	-1,4
Cascades	393	566	345	719	390	-45,8	-0,8
Centre	5 414	8 355	8 652	8 225	8 067	-1,9	49,0
Centre-Est	1 883	2 402	2 924	2 708	1 849	-31,7	-1,8
Centre-Nord	2 316	2 498	3 288	3 599	2 216	-38,4	-4,3
Centre-Ouest	1 941	1 766	2 485	2 332	1 926	-17,4	
Centre-Sud	945	1 186	1 126	1 409	938	-33,4	-0,7
Est	2 343	2 286	2 752	2 807	2 326	-17,1	-0,7
Hauts-Bassins	4 294	5 245	4 601	3 447	4 239	23,0	-1,3
Nord	1 905	2 065	2 355	2 270	1 878	-17,3	-1,4
Plateau Central	1 208	1 268	2 092	1 841	1 195	-35,1	-1,1
Sahel	2 081	2 414	2 734	2 092	2 066	-1,2	-0,7
Sud-Ouest	472	652	687	568	459	-19,2	-2,8
Burkina Faso	27 188	32 454	35 922	34 485	29 515	-14,4	8,6

Source: Système d'informations sur les ressources animales/DGESS/MRA

Tableau 3-4: Evolution des caprins abattus par région en nombre de têtes

	Mois					Glissement	
	déc-13	sept-14	oct-14	nov-14	déc-14	Mens. (%)	Annuel (%)
Boucle du Mouhoun	7 577	9 004	9 726	9 154	6 566	-28,3	-13,3
Cascades	1 478	2 928	1 914	2 669	1 281	-52,0	-13,3
Centre	550	5 411	4 345	4 644	2 947	-36,5	435,8
Centre-Est	9 866	11 808	13 050	10 807	8 550	-20,9	-13,3
Centre-Nord	18 138	7 867	8 936	7 338	15 107	105,9	-16,7
Centre-Ouest	4 639	6 300	6 139	5 361	3 976	-25,8	
Centre-Sud	3 223	6 239	4 909	3 787	2 793	-26,2	-13,3
Est	8 130	9 671	9 681	8 035	7 046	-12,3	-13,3
Hauts-Bassins	7 387	10 129	10 542	9 495	6 379	-32,8	-13,6
Nord	8 116	8 045	8 168	7 360	7 033	-4,4	-13,3
Plateau Central	3 994	5 115	5 921	5 125	3 461	-32,5	-13,3
Sahel	9 290	10 137	9 551	9 301	8 051	-13,4	-13,3
Sud-Ouest	1 508	2 861	2 623	2 049	1 307	-36,2	-13,3
Burkina Faso	83 896	95 515	95 505	85 125	74 497	-12,5	-11,2

Source: Système d'informations sur les ressources animales/DGESS/MRA

Tableau 3-5: Evolution de la production de viande par espèce en tonnes

	Mois					Glissement	
	déc-13	sept-14	oct-14	nov-14	déc-14	Mens. (%)	Annuel (%)
Asins	81,4	54,7	65,9	65,0	63,5	-2,3	-21,9
Bovins	2 251,2	2 052,2	2 832,0	2 287,3	2 325,8	1,7	3,3
Camelins	6,3	7,3	6,0	15,6	12,9	-17,3	103,0
Caprins	671,2	764,1	764,0	681,0	596,0	-12,5	-11,2
Equins	4,4	1,5	2,9	3,2	2,0	-38,1	-55,2
Ovins	244,7	292,1	323,3	310,4	265,6	-14,4	8,6
Porcins	347,7	275,2	339,4	278,5	300,2	7,8	-13,7
Burkina Faso	3 606,9	3 447,1	4 333,5	3 641,0	3 566,0	-2,1	-1,1

Source: Système d'informations sur les ressources animales/DGESS/MRA

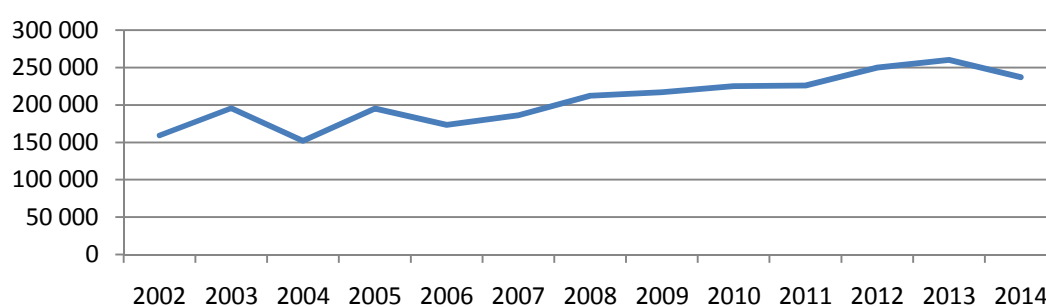
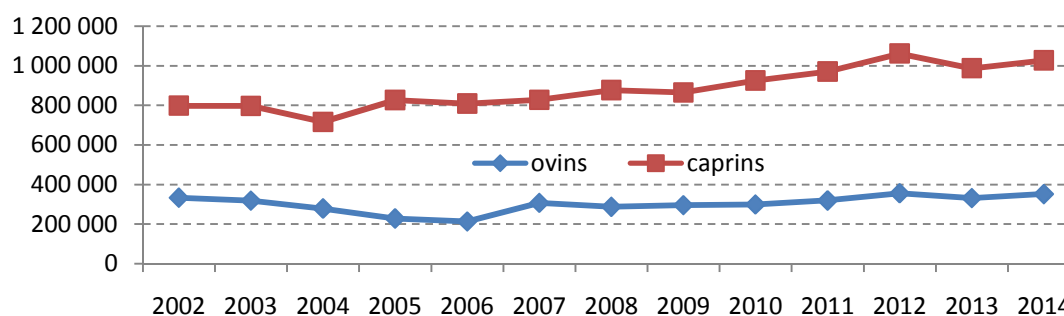
Abattage de bovins

Abattage d'ovins et de caprins

4. STATISTIQUES INDUSTRIELLES ET MINIERES

Tableau 4-1: Evolution trimestrielle de l'indice harmonisé de la production industrielle (base 100 en 2007)

Sous branches / branches	Pond.	Trimestres					Glissement	
		1T2016	2T2016	3T2016	4T2016	1T2017	Trim. (%)	Annuel (%)
Extraction de minerais métalliques	110	872,5	922,8	1 141,8	1 215,6	1 239,8	2,0	42,1
Fabrication de produits alimentaires et de boissons	2 110	208,2	246,7	196,5	231,0	229,4	-0,7	10,2
Fabrication des produits à base de tabac	1 070	172,4	156,5	174,9	153,0	170,9	11,6	-0,9
Fabrication de textiles	1 176	123,0	33,1	13,4	74,7	120,5	61,3	-2,0
Travail du cuir ; fabrication d'articles de voyage ; fabrication de chaussures	125	0,0	0,0	0,0	0,0	0,0		
Fabrication de produits chimiques	277	69,1	87,8	86,8	80,8	90,0	11,4	30,2
Fabrication de verre, poteries et matériaux pour la construction	1 325	38,7	31,6	31,2	35,7	24,9	-30,3	-35,6
Métallurgie ; fonderie	1 142	169,4	113,5	169,4	159,8	148,1	-7,3	-12,5
Production et distribution d'électricité et de gaz	1 820	154,9	188,5	132,3	153,8	175,0	13,8	13,0
Captage, traitement et distribution d'eau	298	222,3	221,0	202,8	227,5	227,6	0,0	2,4
Indice global	10 000	155,8	152,5	139,4	156,5	164,9	5,4	5,8

Source: INSD / IHPI

Indice de la production industrielle

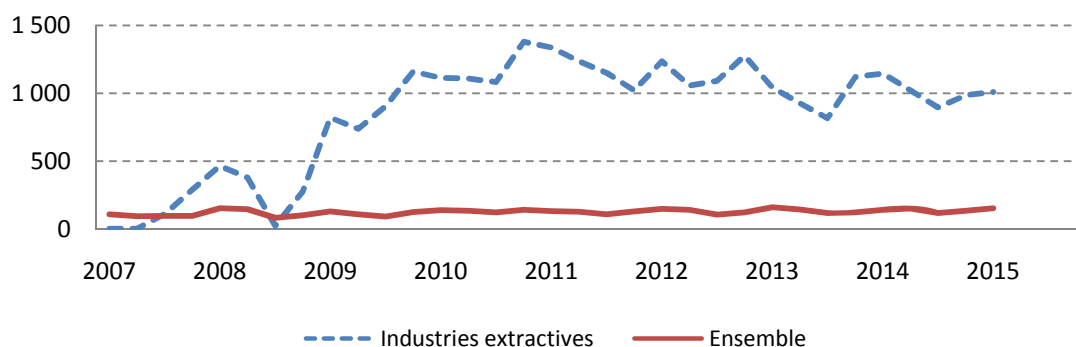

Indice de la production industrielle manufacturière et de l'énergie



Tableau 4-2: Evolution trimestrielle des principales productions

Produits	Unités	Trimestres					Glissement	
		2T2016	3T2016	4T2016	1T2017	2T2017	Trim. (%)	Annuel (%)
Or	tonne	8,5	10,5	11,2	11,4	11,4	0,1	34,3
Coton fibre	1000 t	18,8	0,0	82,8	151,1	n.d		
Fil coton	tonne	1 185,1	1 012,9	1 695,0	1 695,0	n.d		
Ciment	1000 t	27,3	26,8	31,6	26,2	n.d		

Source: INSD / SPAC / SSEC

Tableau 4-3: Evolution trimestrielle des productions d'autres produits

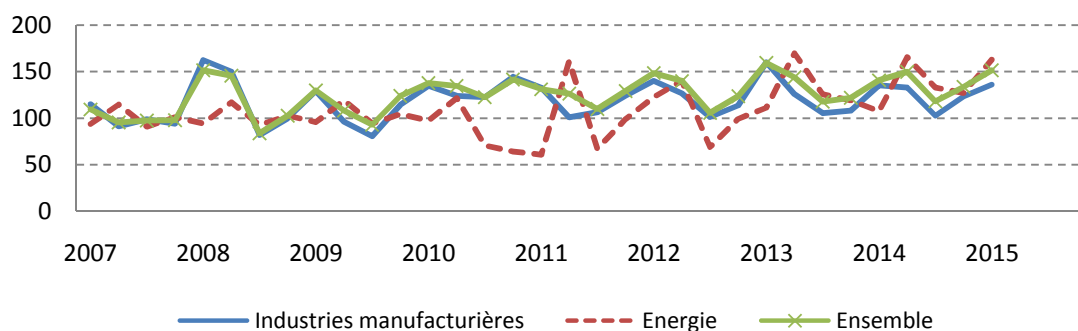
Produits	Unités	Trimestres					Glissement	
		1T2016	2T2016	3T2016	4T2016	1T2017	Trim. (%)	Annuel (%)
Sucre morceaux blond de 25kg	tonne	648,0	6 654,0	5 063,0	0,0	2 074,0		220,1
Sucre granulé blond 50kg	tonne	21 321,0	5 630,0	0,0	9 295,0	15 511,0	66,9	-27,3
Bière	1000 hl	442,8	538,6	463,5	558,8	505,7	-9,5	14,2
Boisson gazeuse	1000 hl	197,5	257,7	188,0	279,2	230,5	-17,5	16,7
Cigarettes	Millions paquets	45,1	40,9	45,7	40,0	44,6	11,6	-0,9
Pneu	1000 pièces	98,6	110,7	70,0	70,0	89,5	27,9	-9,3
Chambre à air	1000 pièces	708,9	679,5	573,9	573,9	1 029,3	79,4	45,2
Electricité	Millions kwh	237,3	288,8	202,6	235,6	268,1	13,8	13,0
Eau distribuée	Millions m ³	22,3	22,2	20,3	22,8	22,8	0,0	2,4

Source: INSD / IHPI



Tableau 4-4 : Soldes d'opinions des chefs d'entreprises par rapport à l'ensemble de l'économie

(en %)		Trimestres				
		1T2016	2T2016	3T2016	4T2016	1T2017
Par rapport au trimestre correspondant de l'année précédente	Recettes	37,6	76,7	34,1	25,4	18,9
	Production	9,8	26,7	21,5	66,9	9,3
	Emploi	13,2	19,3	25,2	11,2	25,6
	Tarifs	3,8	8,3	-4,1	4,8	19,0
	Salaires	12,9	12,1	18,4	19,5	18,5
	Prix locaux	13,5	5,6	11,2	5,2	23,1
	Prix importés	5,7	1,1	17,9	15,3	14,9
	Tarifs douaniers	8,5	4,0	5,9	4,9	5,0
Par rapport au trimestre précédent	Recettes	14,5	59,1	23,9	21,8	13,8
	Production	20,1	17,5	13,5	51,6	16,7
	Emploi	13,2	1,5	14,7	15,9	13,0
	Tarifs	14,3	7,8	8,3	10,1	-13,2
	Climat des affaires ensemble	-16,0	0,0	-8,6	7,9	1,2
Actuellement	Capacité de production	-1,9	6,6	22,1	11,2	-0,8
	Stock matières premières	2,1	-14,0	-3,5	-25,8	-14,5
	Stock produits finis	5,5	-11,2	2,9	-10,6	5,3
	Trésorerie actuelle	-40,5	-29,5	10,2	30,0	-1,1
Pour le trimestre à venir	Recettes	48,9	28,1	53,2	58,0	42,7
	Production	30,1	2,4	53,1	58,3	1,2
	Emploi	4,8	3,2	31,1	0,6	-0,2
	Tarifs	-0,7	1,7	1,5	2,4	-0,2
	Trésorerie	-18,5	2,0	22,0	26,6	1,8
	Climat des affaires ensemble	20,0	14,1	20,4	30,3	23,3

Tableau 4-5 : Soldes d'opinions des chefs d'entreprises de l'industrie

(en %)		Trimestres				
		1T2016	2T2016	3T2016	4T2016	1T2017
Par rapport au trimestre correspondant de l'année précédente	Recettes	48,5	88,7	14,3	-45,2	1,3
	Production	-10,5	-13,2	-10,4	80,8	-14,4
	Emploi	25,0	6,4	14,6	-4,1	34,3
	Tarifs	7,9	47,0	15,1	12,1	45,6
	Salaires	47,2	23,4	33,7	7,1	32,4
	Prix locaux	29,8	5,8	17,9	9,5	44,2
	Prix importés	14,9	14,5	27,2	25,0	10,6
	Tarifs douaniers	17,7	3,3	4,2	8,2	6,0
Par rapport au trimestre précédent	Recettes	-27,3	63,5	36,1	-47,6	27,8
	Production	-1,5	-29,3	19,1	54,9	31,2
	Emploi	33,1	-7,4	10,8	65,8	-4,4
	Tarifs	47,6	20,1	18,1	26,4	-26,4
	Climat des affaires secteur	33,3	30,0	0,0	15,8	-5,3
	Climat des affaires ensemble	14,3	20,0	-5,3	10,5	-15,8
Actuellement	Capacité de production	18,0	35,7	45,6	59,8	14,2
	Stock matières premières	15,8	-29,5	-7,7	-72,0	-27,6
	Stock produits finis	16,4	-25,2	6,5	-29,5	12,0
	Trésorerie actuelle	-3,5	-32,1	-33,2	-1,7	-7,9
Pour le trimestre à venir	Recettes	60,5	19,9	31,5	69,0	47,5
	Production	36,1	-38,1	31,4	69,0	-53,4
	Emploi	4,2	-5,2	35,2	11,1	-22,9
	Tarifs	0,0	1,2	1,7	3,4	-2,8
	Trésorerie	-0,1	-5,0	-11,6	9,6	-14,7
	Climat des affaires secteur	19,0	20,0	5,3	15,8	0,0
	Climat des affaires ensemble	14,3	20,0	0,0	15,8	0,0

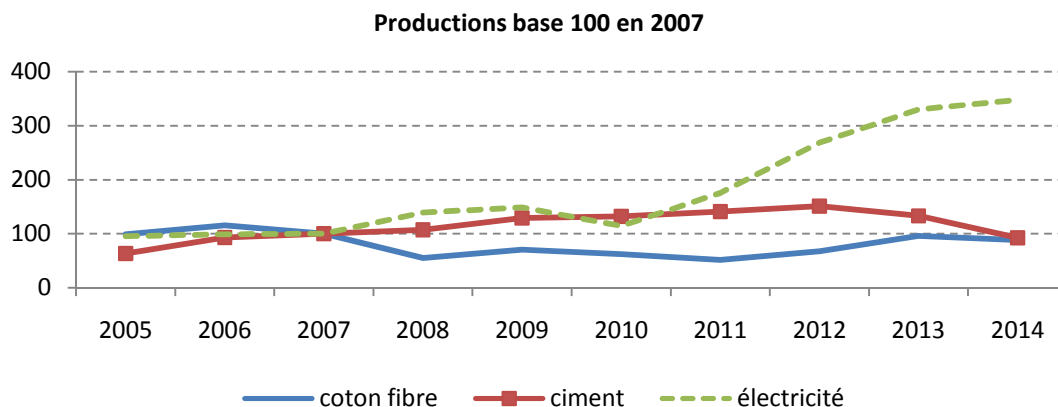
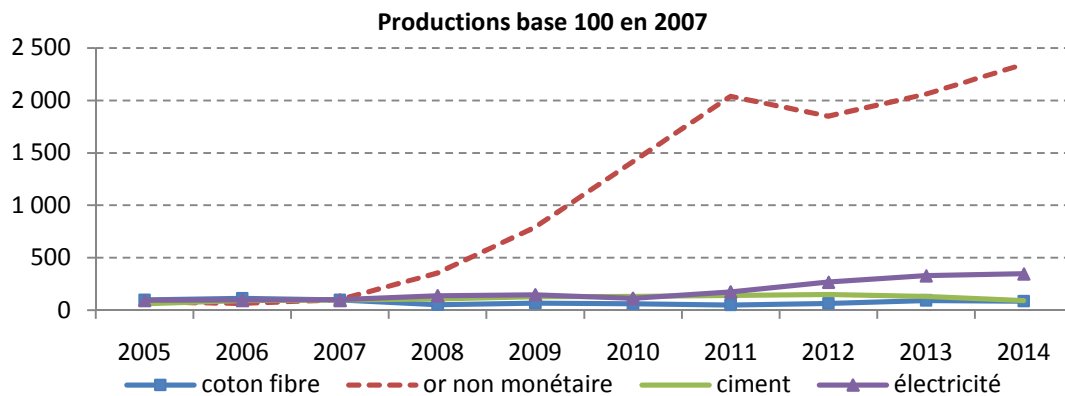
5. STATISTIQUES DE L'ENERGIE, DES TELECOMMUNICATIONS, DU TRANSPORT ET DU TOURISME

Tableau 5-1: Energie électrique

Libellés	Mois					Glissement	
	déc-13	sept-14	oct-14	nov-14	déc-14	Mens. (%)	Annuel (%)
Consommation en 1000MWh*	79,8	83,5	89,1	99,4	95,5	-3,9	19,8
<i>dont basse tension</i>		55,0	58,5	64,5	56,6	-12,3	
<i>moyenne tension</i>		28,5	30,6	34,9	39,0	11,7	
Nombre d'abonnés à l'électricité	466 480	497 927			508 499		9,0
<i>dont basse tension</i>	465 170	496 541			507 074		9,0
<i>moyenne tension</i>	1 310	1 386			1 425		8,8

Source: SONABEL

Tableau 5-2: Nombre d'abonnés à l'eau potable (abonnés actifs, bornes fontaines)**

Libellés	Mois					Glissement	
	juin-16	mars-17	avr-17	mai-17	juin-17	Mens. (%)	Annuel (%)
Nombre d'abonnés (abonnés actifs; bornes fontaines)	341 732	357 743	359 919	363 669	369 973	1,7	8,3

Source: ONEA

Tableau 5-3: Consommation totale d'eau potable (en milliers de m³)

Libellés	Mois					Glissement	
	juin-16	mars-17	avr-17	mai-17	juin-17	Mens. (%)	Annuel (%)
Ménages	3 675,7	4 117,4	4 179,9	4 129,3	3 690,9	-10,6	0,4
Grandes maisons et industries	200,8	247,6	244,5	231,0	236,5	2,4	17,8
Collectivités et communes	14,2	16,2	17,4	16,9	16,6	-2,1	16,4
Administration	491,5	441,6	464,0	439,9	381,1	-13,4	-22,5
Onea	5,3	4,9	6,4	7,3	11,8	61,8	122,6
Bornes fontaines	1 606,4	1 725,8	1 810,5	1 598,8	1 501,0	-6,1	-6,6
Total	5 993,9	6 553,5	6 722,7	6 423,2	5 837,9	-9,1	-2,6

Source: ONEA

Tableau 5-4: Vente de produits pétroliers (en milliers m³)

Libellés	Mois					Glissement	
	déc-15	sept-16	oct-16	nov-16	déc-16	Mens. (%)	Annuel (%)
Super carburant	31 127,0	31 464,0	30 795,0	29 935,0	35 096,0	17,2	12,8
Pétrole	802,0	297,0	309,0	515,0	1 012,0	96,5	26,2
Gasoil	44 989,0	40 731,0	40 517,0	42 650,0	47 765,0	12,0	6,2
Diesel distillé oil (Ddo)	1 586,0	3 377,0	2 500,0	4 252,0	4 288,0	0,8	170,4
Fuel Oil	6 431,0	15 909,0	8 162,0	15 658,0	17 976,0	14,8	179,5
Jet oil	2 758,0	1 868,0	3 130,0	3 012,0	2 322,0	-22,9	-15,8
Gaz	5 817,0	6 859,0	6 046,0	6 447,0	7 117,0	10,4	22,3
Total	93 510,0	100 505,0	91 459,0	102 469,0	115 576,0	12,8	23,6

Source: SONABHY

* La consommation d'énergie électrique est exprimé en milliers de mégawatt-heure

** Abonnés actifs = Ménages, Grandes maisons et industries, Collectivités et communes, Administration, Onea

Evolution du nombre d'abonnés à l'électricité au 31 décembre

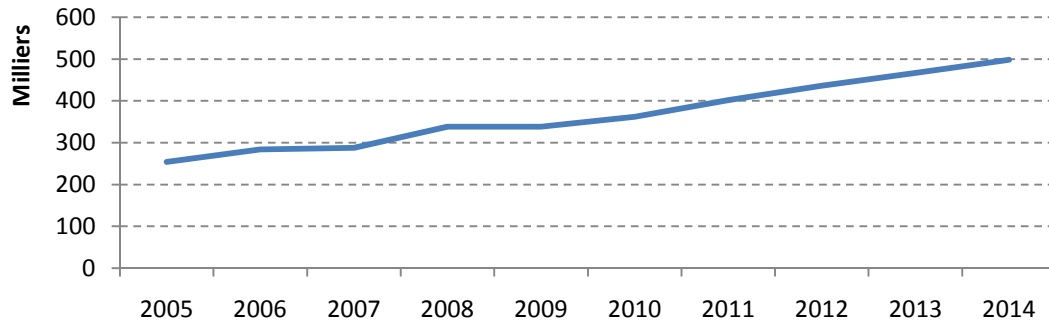

Consommation d'électricité

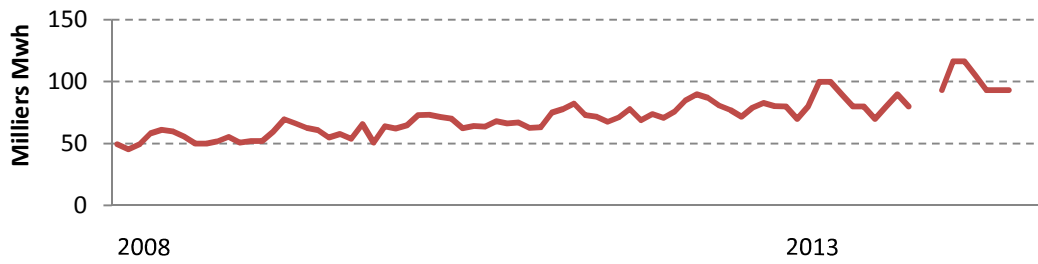

Nombre d'abonnés à l'eau potable au 31 décembre

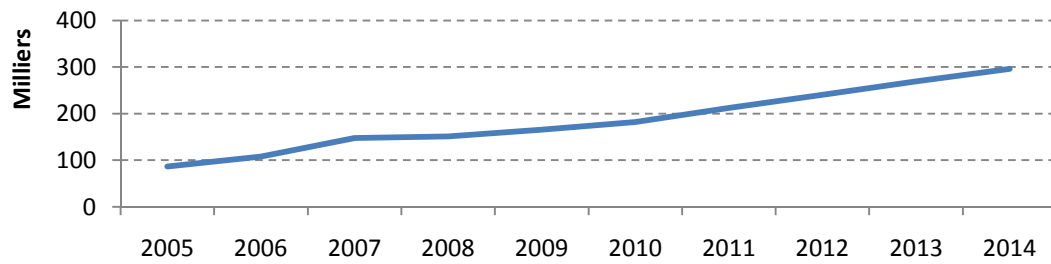

Consommation d'eau potable

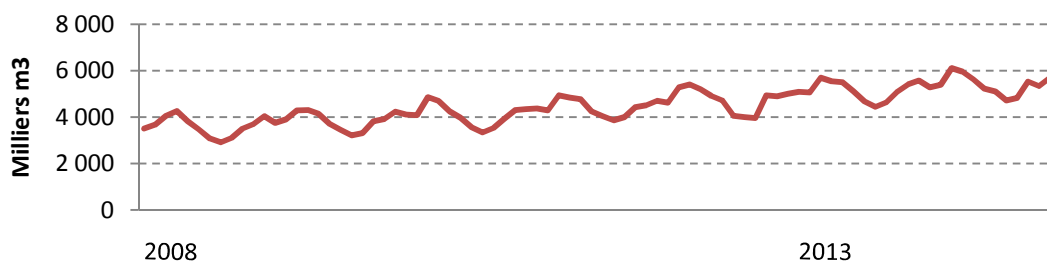

Ventes de produits pétroliers



Tableau 5-5: Trafic ferroviaire de marchandises (tonnes)

	Mois					Glissement	
	déc-12	sept-13	oct-13	nov-13	déc-13	Mens. (%)	Annuel (%)
Aller : Burkina Faso - Côte d'Ivoire	7 973,0	1 498,5	2 441,5	2 098,5	4 508,2	114,8	-43,5
Retour : Côte d'Ivoire - Burkina Faso	65 168,0	64 326,5	58 620,2	58 938,3	67 167,1	14,0	3,1
Intérieur Burkina Faso	209,0	nd	nd	nd	nd		
Total	73 350,0	65 825,0	61 061,7	61 036,8	71 675,3	17,4	-2,3

Source : SOPAFER-B

Tableau 5-6: Navigation aérienne à l'aéroport de Ouagadougou et de Bobo-Dioulasso

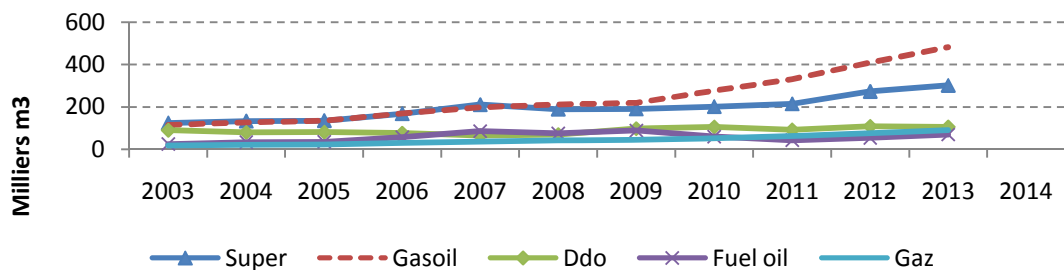
	Mois					Glissement	
	juin-16	mars-17	avr-17	mai-17	juin-17	Mens. (%)	Annuel (%)
Arrivées	16 786	18 859	17 576	17 860	16 966	-5,0	1,1
Départs	17 149	22 966	18 510	17 660	18 347	3,9	7,0
Total passagers	33 935	41 825	36 086	35 520	35 313	-0,6	4,1
En transit	7 284	5 962	5 981	6 107	5 822	-4,7	-20,1

Arrivées en fret (en tonnes)	586,1	565,0	626,3	677,9	593,3	-12,5	1,2
Départs en fret (en tonnes)	171,0	291,1	192,0	218,7	95,2	-56,5	-44,3
Arrivées par la Poste (en tonnes)	8,3	14,9	7,0	5,4	6,1	13,4	-27,2
Départs par la Poste (en tonnes)	4,4	3,1	7,4	7,5	4,8	-35,6	10,6
Total frets (y c par la Poste)	769,8	874,1	832,5	909,5	699,4	-23,1	-9,1

Source : ANAC

Tableau 5-7: Navigation aérienne à l'aéroport de Ouagadougou

	Mois					Glissement	
	juin-16	mars-17	avr-17	mai-17	juin-17	Mens. (%)	Annuel (%)
Arrivées	16 534	17 376	16 957	17 378	16 429	-5,5	-0,6
Départs	16 912	21 456	17 820	17 179	17 822	3,7	5,4
Total passagers	33 446	38 832	34 777	34 557	34 251	-0,9	2,4
En transit	6 975	5 444	5 535	5 695	5 371	-5,7	-23,0

Arrivées en fret (en tonnes)	586,1	565,0	626,1	677,9	593,3	-12,5	1,2
Départs en fret (en tonnes)	171,0	291,1	192,0	218,7	95,2	-56,5	-44,3
Arrivées par la Poste (en tonnes)	8,3	14,9	6,9	5,4	6,1	13,4	-27,2
Départs par la Poste (en tonnes)	4,4	3,1	7,4	7,5	4,8	-35,6	10,6
Total frets (y c par la Poste)	769,8	874,1	832,5	909,5	699,4	-23,1	-9,1

Source : ANAC

Tableau 5-8: Navigation aérienne à l'aéroport de Bobo-Dioulasso

	Mois					Glissement	
	juin-16	mars-17	avr-17	mai-17	juin-17	Mens. (%)	Annuel (%)
Arrivées	252	1 483	619	482	537	11,4	113,1
Départs	237	1 510	690	481	525	9,1	121,5
Total passagers	489	2 993	1 309	963	1 062	10,3	117,2
En transit	309	518	446	412	451	9,5	46,0
Arrivées en frêt (en tonnes)	0,0	0,0	0,2	0,0	0,0		
Départs en frêt (en tonnes)	0,0	0,0	0,0	0,0	0,0		
Arrivées par la Poste (en tonnes)	0,0	0,0	0,1	0,0	0,0		
Départs par la Poste (en tonnes)	0,0	0,0	0,0	0,0	0,0		
Total frets (y c par la Poste)	0,0	0,0	0,0	0,0	0,0		

Source : ANAC

Trafic ferroviaire de marchandises

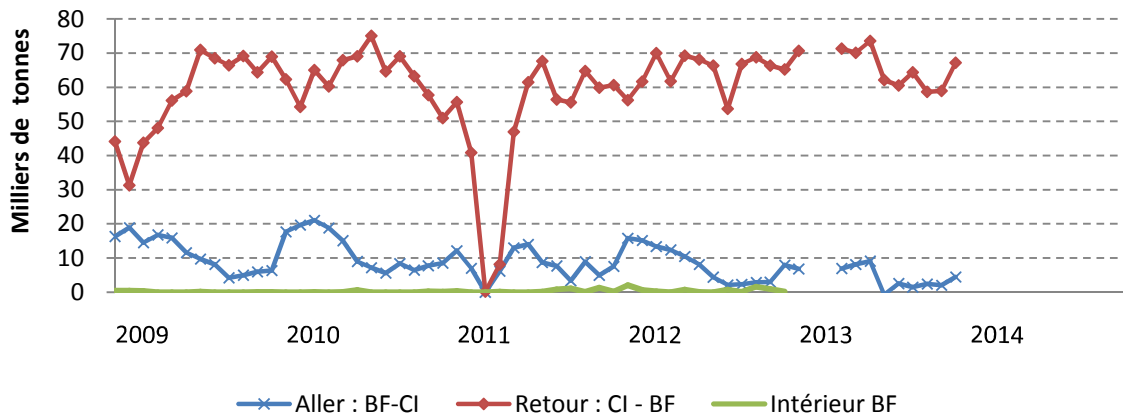

Trafic aérien de passagers à l'aéroport de Ouagadougou et Bobo-Dioulasso



Tableau 5-9: Parc des abonnés de téléphonie tous opérateurs

	Trimestres					Glissement	
	2T2016	3T2016	4T2016	1T2017	2T2017	Trim. (%)	Annuel (%)
Parc des abonnés du fixe	76 201	75 615	75 727	76 015	75 938	-0,1	-0,3
Parc des abonnés du mobile	15 045 561	14 943 956	15 404 040	16 387 414	16 882 527	3,0	12,2
Parc des utilisateurs de l'Internet fixe et mobile	3 344 078	3 375 367	3 675 132	3 724 707	4 315 334	15,9	29,0

Source : ARCEP

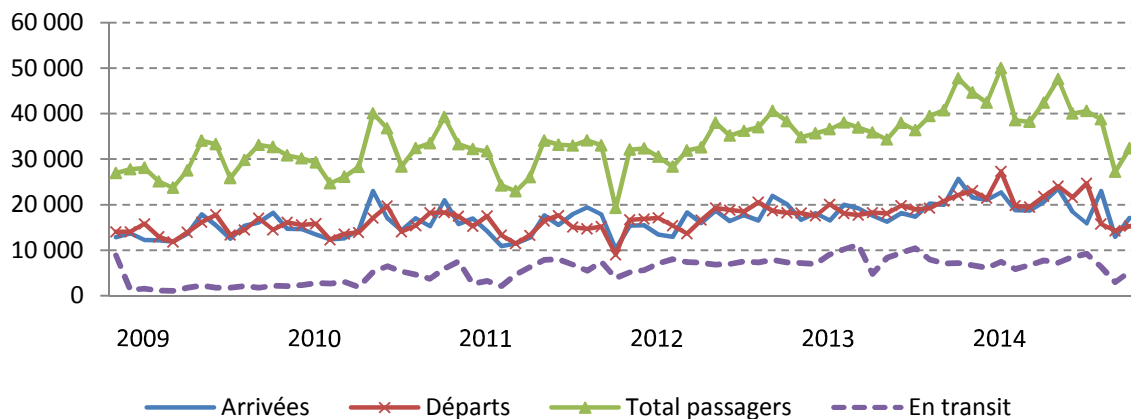
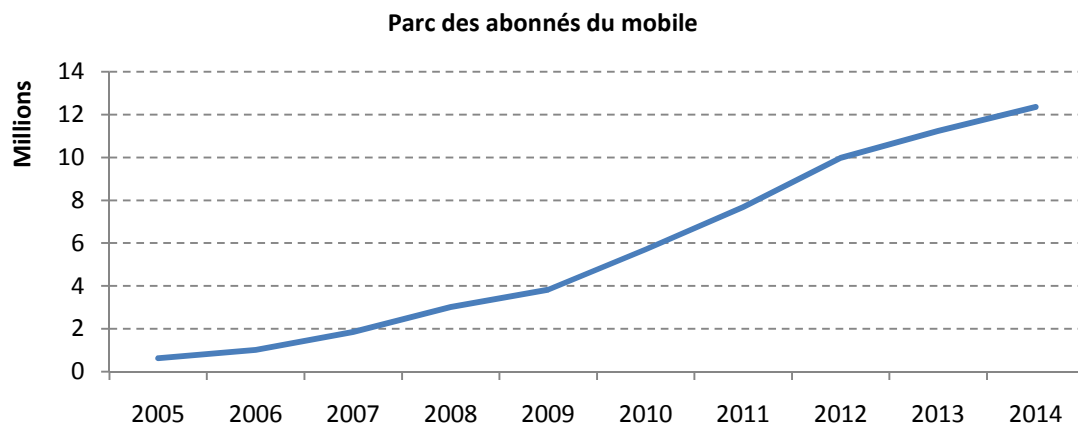
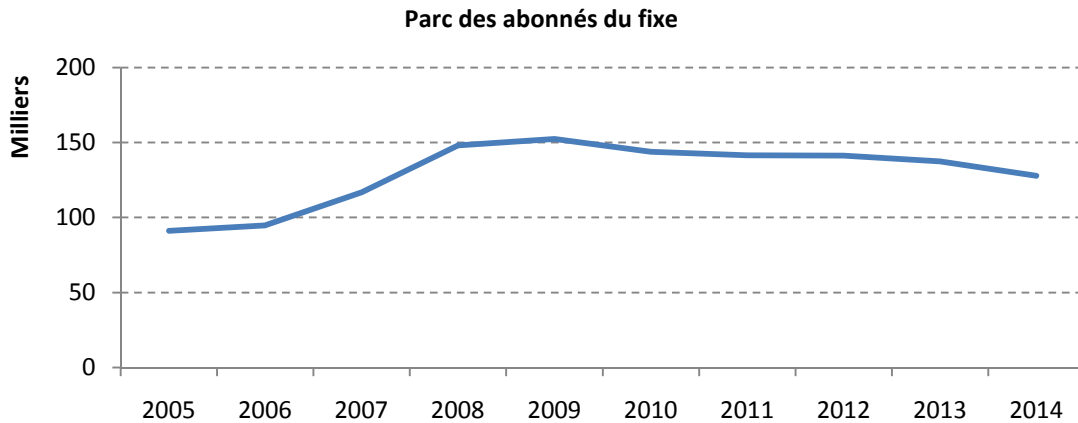

Nota Bene concernant ONATEL SA :

- 1- Le parc actif mobile est constitué des clients prépayés, ayant émis ou reçu un appel voix (payant ou gratuit) ou ayant émis un SMS ou MMS durant les trois derniers mois et des clients postpayés non résiliés;
- 2- A partir de 2013, le parc fixe correspond aux clients actifs ayant émis ou reçu un appel voix ou SMS pendant les 3 derniers mois;

Tableau 5-10: Répartition des arrivées globales dans les lieux d'hébergement par nationalité

	Trimestres					Glissement	
	4T2014	1T2015	2T2015	3T2015	4T2015	Trim. (%)	Annuel (%)
Total africains	16 859	21 395	22 369	19 318	22 018	14,0	30,6
dont Ivoiriens	3 504	4 943	3 978	4 120	3 624	-12,0	3,4
Maliens	2 428	3 209	3 511	3 159	2 808	-11,1	15,7
Total européens	16 859	14 270	11 591	9 820	11 791	20,1	-30,1
dont Français	6 786	7 760	6 150	4 608	5 322	15,5	-21,6
Belges	836	963	886	793	863	8,8	3,2
Américains	2 263	3 402	3 076	2 443	4 213	72,5	86,2
Reste du monde	7 851	2 668	2 520	2 728	2 414	-11,5	-69,3
Burkinabès résidents à l'étranger	2 623	2 814	1 830	1 285	1 527	18,8	-41,8
Etrangers résidents au Burkina	4 692	2 038	2 083	1 675	2 347	40,1	-50,0
Burkinabès résidents au Burkina	59 937	73 048	77 718	74 527	77 657	4,2	29,6
Total	111 084	119 635	121 187	111 796	121 967	9,1	9,8

Source : Direction générale du tourisme

Tableau 5-11: Répartition des arrivées dans les lieux d'hébergement par motif de voyage

	Trimestres					Glissement	
	4T2014	1T2015	2T2015	3T2015	4T2015	Trim. (%)	Annuel (%)
Vacances-loisirs	20 892	21 552	18 719	18 586	24 599	32,4	17,7
Affaires et motifs professionnels	57 987	69 548	75 029	64 340	66 315	3,1	14,4
Visite à des parents et amis	16 925	13 369	13 878	13 491	13 453	-0,3	-20,5
Traitement médical	1 813	1 184	893	922	1 488	61,4	-17,9
Religion-pèlerinage	620	550	598	621	570	-8,2	-8,1
Safari-chasse	783	1 797	513	700	1 044	49,1	33,3
Autres	7 469	11 635	11 557	13 136	14 498	10,4	94,1
Total	106 489	119 635	121 187	111 796	121 967	9,1	14,5

Source : Direction générale du tourisme

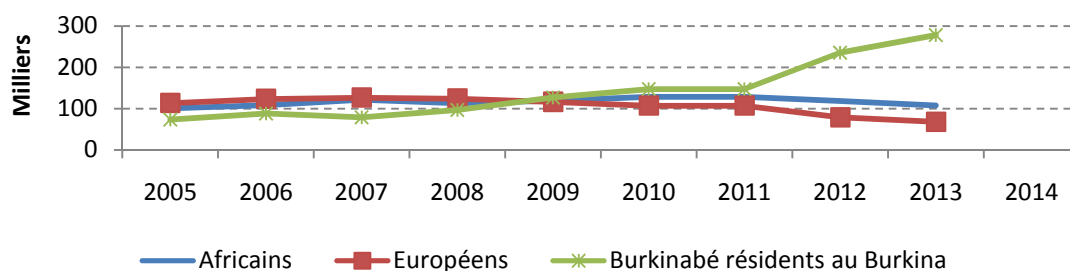
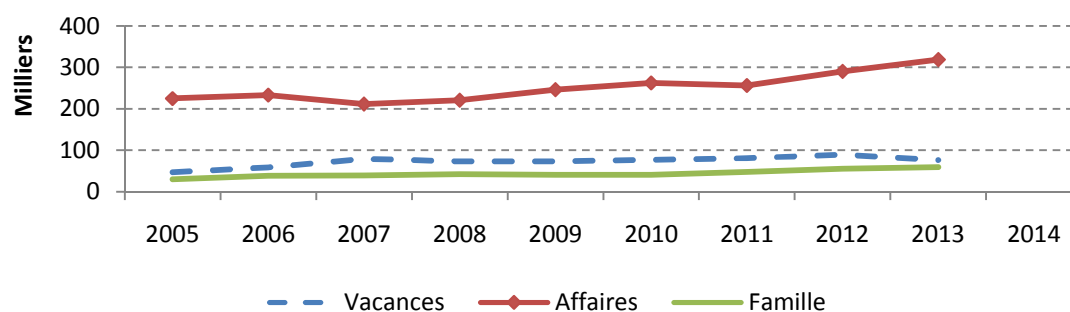
Evolution des arrivées dans les lieux d'hébergement selon les principaux groupes de nationalité

Evolution des arrivées dans les lieux d'hébergement selon le motif de voyage

6. COMMERCE EXTERIEUR

Tableau 6-1: Evolution des exportations en valeur et en volume

	Trimestres					Glissement	
	2T2016	3T2016	4T2016	1T2017	2T2017	Trim. (%)	Annuel (%)
Exportations FAB (en milliards FCFA)	339,0	334,5	432,5	456,9	444,2	-2,8	31,1
Exportations (en milliers de tonnes)	288,9	150,6	282,93	328,6	453,8	38,1	57,1

Source: INSD

Tableau 6-2 : Evolution des importations en valeur et en volume

	Trimestres					Glissement	
	2T2016	3T2016	4T2016	1T2017	2T2017	Trim. (%)	Annuel (%)
Importations CAF (en milliards FCFA)	550,0	425,4	491,3	492,3	540,9	9,9	-1,7
Importations (en milliers de tonnes)	1 455,0	1 249,7	1 500,3	1 291,3	1 476,4	14,3	1,5

Source: INSD

Tableau 6-3 : Evolution de la balance commerciale et du taux de couverture

	Trimestres					Glissement	
	2T2016	3T2016	4T2016	1T2017	2T2017	Trim. (%)	Annuel (%)
Exportations FAB (en milliards FCFA)	339,0	334,5	432,5	456,9	444,2	-2,8	31,1
Importations CAF (en milliards FCFA)	550,0	425,4	491,3	492,3	540,9	9,9	-1,7
Balance commerciale (en milliards FCFA)	-211,1	-90,9	-58,8	-35,4	-96,7	172,8	-54,2
Taux de couverture (%)	61,6	78,6	88,0	92,8	82,1	-11,5	33,3

Source: INSD

Tableau 6-4 : Evolution des indices synthétiques à l'exportation, base 100 en 2007

	Trimestres					Glissement	
	2T2016	3T2016	4T2016	1T2017	2T2017	Trim. (%)	Annuel (%)
Indice Paasche des prix (IPP)	277,21	328,9	141,6	145,9	150,5	3,1	-45,7
Indice Laspeyres des quantités (ILQ)	206,96	162,7	512,2	525,5	497,5	-5,3	140,4
Indice des Valeurs Totales (IVT)=(IPP)*(ILQ)	573,7	535,1	725,1	766,9	748,6	-2,4	30,5

Source: INSD

Tableau 6-5 : Evolution des indices synthétiques à l'importation, base 100 en 2007

	Trimestres					Glissement	
	2T2016	3T2016	4T2016	1T2017	2T2017	Trim. (%)	Annuel (%)
Indice Paasche des prix (IPP)	95,8	85,1	87,1	84,9	79,0	-6,9	-17,5
Indice Laspeyres des quantités (ILQ)	299,8	261,22	292,68	75,393	89,4	18,6	-70,2
Indice des valeurs totales (IVT)=(IPP)*(ILQ)	287,23	222,2	255,0	64,0	70,6	10,4	-75,4

Source: INSD

Tableau 6-6 : Evolution d'autres indices du commerce extérieur

	Trimestres					Glissement	
	2T2016	3T2016	4T2016	1T2017	2T2017	Trim. (%)	Annuel (%)
Indice des termes de l'échange	289,35	386,6	162,5	171,9	190,5	10,8	-34,2
Indice de gain à l'exportation	75,807	101,1	34,102	38,1	40,2	5,4	-47,0

Source: INSD

Tableau 6-7: Evolution des principaux produits exportés valeur FAB (milliards de FCFA)

	Trimestres					Glissement	
	2T2016	3T2016	4T2016	1T2017	2T2017	Trim. (%)	Annuel (%)
Or, non monétaire (à l'exclusion des minerais et concentré d'or)	201,02	265,3	271,0	275,4	272,0	-1,2	35,3
Coton	29,531	0,3629	94,2	71,0	61,3	-13,7	107,5
Graines et fruits oléagineux, même concassés, servant à extraire l'huile	14,211	3,6	15,2	26,6	11,5	-56,8	-19,2
Graines et fruits oléagineux, servant à extraire autres huiles fixes	2,7848	8,5321	6,0	4,8	3,4	-30,3	20,9
Fruits (à l'exception des fruits oléagineux), frais ou secs	57,393	14,1	2,5	34,4	60,1	74,6	4,7

Source: INSD

Tableau 6-8 : Evolution des principaux produits importés valeur CAF (milliards de FCFA)

	Trimestres					Glissement	
	2T2016	3T2016	4T2016	1T2017	2T2017	Trim. (%)	Annuel (%)
Produits raffinés du pétrole	103,23	84,8	92,4	94,6	121,1	28,0	17,3
Engrais manufacturés	37,268	8,1961	11,341	14,7	24,1	63,8	-35,2
Voitures automobiles à tous moteurs, pour le transport des marchandises	6,5358	9,3	18,5	14,8	15,3	3,7	134,5
Chaux, ciments et matériaux de construction fabriqués (excepté argile, verre)	14,979	17,755	21,699	18,5	21,1	13,7	40,8
Appareils et matériels de génies civils et de construction, et leurs pièces	7,7672	7,4	9,4	11,0	11,2	1,4	43,7

Source: INSD

Tableau 6-9 : Statistiques trimestrielles des exportations par pays valeur Fab (milliards de FCFA)

	Trimestres					Glissement	
	2T2016	3T2016	4T2016	1T2017	2T2017	Trim. (%)	Annuel (%)
Suisse	198,4	236,5	256,6	240,7	243,7	1,3	22,9
Singapour	30,0	6,4	31,1	68,5	67,6	-1,4	125,3
Cote d'Ivoire	11,1	18,8	22,4	24,4	18,9	-22,6	69,5
Afrique du sud	15,0	15,7	9,8	11,9	4,4	-62,9	-70,4
France	3,4	2,0	19,6	3,4	3,5	3,5	2,3
Ghana	15,6	3,0	11,8	10,6	4,8	-54,3	-68,9
Royaume-Uni (Grande Bretagne)	12,6	0,6	9,0	5,1	2,4	-53,1	-81,2
Togo	6,4	1,5	3,9	7,7	2,5	-66,9	-60,3
Malaysia(malai.sabah,sarawak)	0,4	0,3	0,2	0,6	0,2	-61,4	-46,2
Mali	3,8	3,2	1,7	2,1	2,7	24,3	-30,8

Source: INSD

Tableau 6-10 : Statistiques trimestrielles des importations par pays valeur Caf (milliards de FCFA)

	Trimestres					Glissement	
	2T2016	3T2016	4T2016	1T2017	2T2017	Trim. (%)	Annuel (%)
Cote d'ivoire	49,3	37,0	46,6	43,0	50,7	17,9	2,7
Togo	16,6	19,8	19,1	19,7	17,7	-10,0	6,6
France	43,8	37,0	38,4	46,9	48,7	3,8	11,0
Benin	0,3	0,2	0,3	0,2	0,2	-11,6	-54,6
Chine(République populaire de)	76,4	70,6	69,4	72,1	66,7	-7,4	-12,6
Ghana	28,7	25,4	29,2	31,0	25,8	-16,8	-10,3
Niger	4,5	0,6	6,7	3,0	4,7	57,2	3,7
Inde	24,0	15,0	30,6	24,8	21,5	-13,2	-10,5
Belgique,Luxembourg	13,1	5,4	7,6	4,9	11,3	130,6	-14,0
Etats-Unis d'amerique(potorigo)	33,4	20,1	28,2	41,9	41,0	-2,2	22,8

Source: INSD

Evolution des importations et des exportations

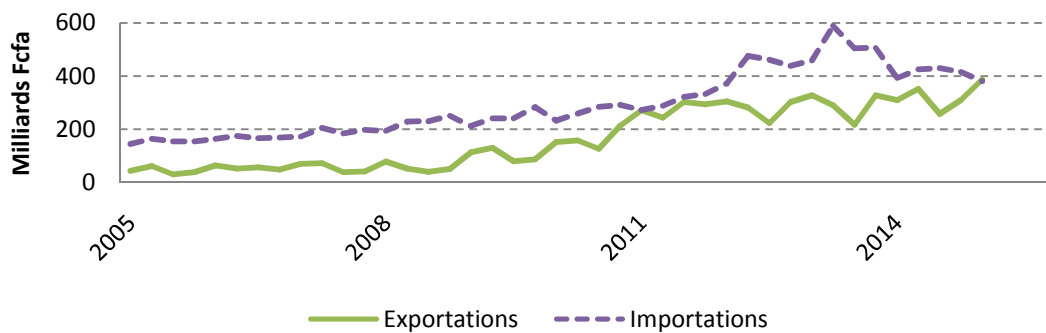

Balance commerciale (en milliards) et taux de couverture (en %)

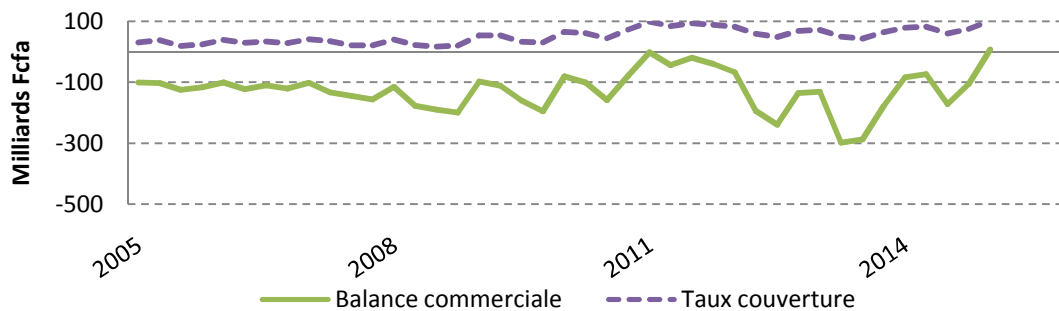

Evolution annuelle des principaux produits d'exportation

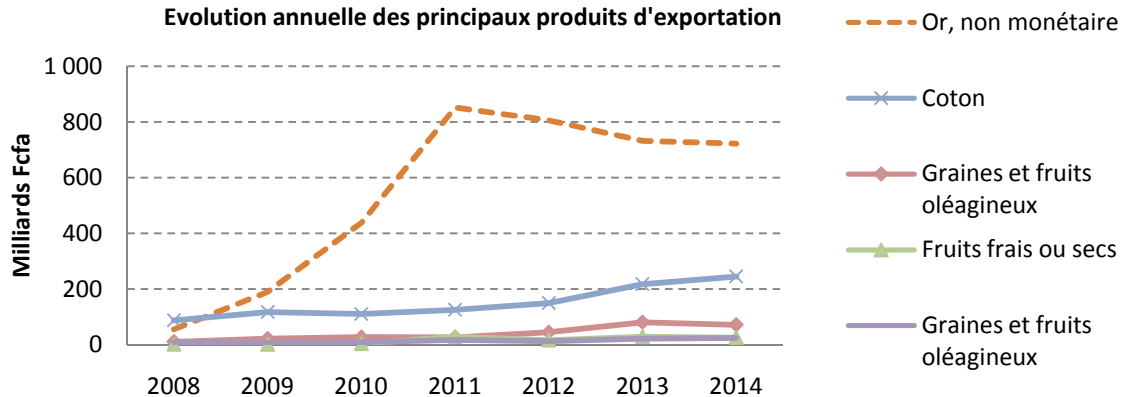

Evolution annuelle des principaux produits à l'importation

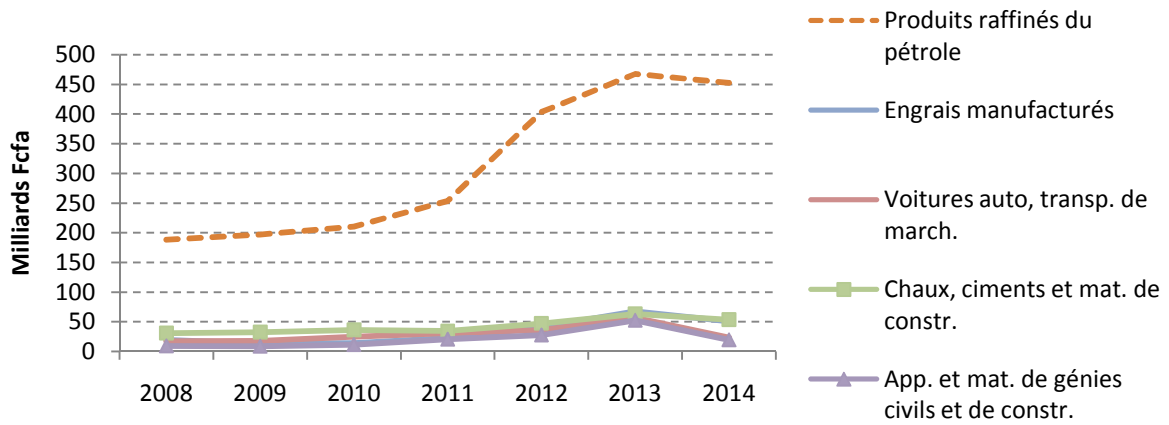

Exportations du Burkina dans les principaux pays

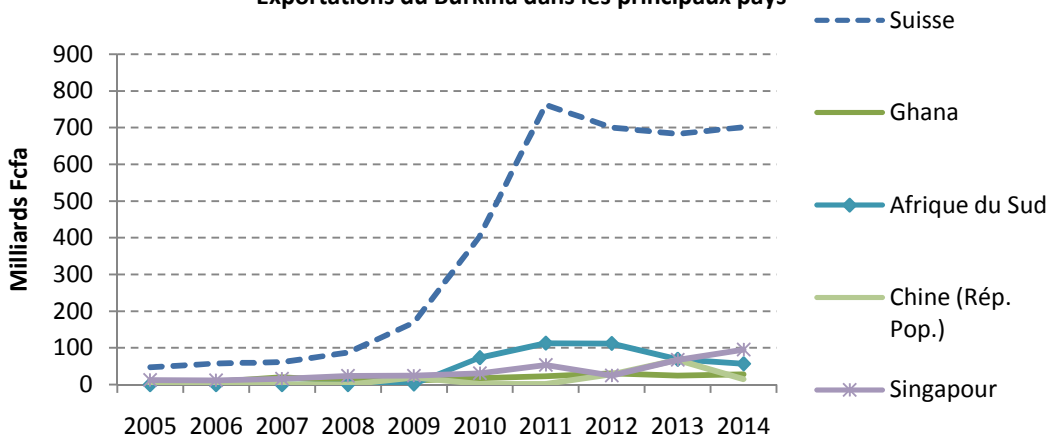

Importations du Burkina dans les principaux pays

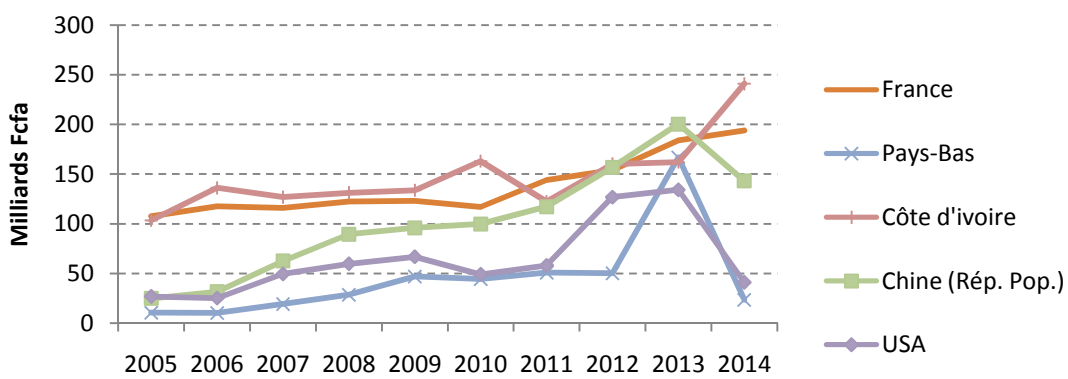

7. STATISTIQUES DE PRIX

Tableau 7-1: Indice harmonisé des prix à la consommation par fonction
(Base 100: année 2008)

	Pond.	Mois					Glissement	
		juin-16	mars-17	avr-17	mai-17	juin-17	Mens. (%)	Annuel (%)
INDICE GLOBAL	10 000	109,8	106,8	108,2	108,6	109,4	0,8	-0,4
Produits alimentaires et boissons non alcoolisées	3 685	122,5	113,9	117,8	118,2	120,4	1,8	-1,7
Boissons alcoolisées, tabac et stupéfiants	187	97,6	99,9	100,0	100,5	99,4	-1,1	1,8
Articles d'habillement et chaussures	704	101,8	102,0	102,0	102,0	102,0	0,0	0,1
Logement, eau, gaz, électricité et autres combustibles	959	120,0	119,1	118,6	118,9	118,7	-0,2	-1,1
Meubles, articles de ménage et entretien courant du foyer	350	97,9	98,2	98,2	98,2	98,2	0,0	0,3
Santé	272	101,3	101,3	101,3	101,3	101,3	0,0	0,0
Transports	1 321	105,1	104,8	104,8	104,8	104,8	0,0	-0,2
Communication	717	64,2	64,2	64,2	64,2	64,2	0,0	0,0
Loisirs et culture	239	97,2	97,3	97,3	97,3	97,3	0,0	0,1
Enseignement	291	108,6	108,6	108,6	108,6	108,6	0,0	0,0
Restaurants et hôtels	904	112,0	113,7	114,6	116,1	116,9	0,7	4,4
Biens et services divers	371	104,9	105,3	105,3	105,3	105,3	0,0	0,3

Source : INSD

Tableau 7-2: Indice harmonisé des prix à la consommation des nomenclatures secondaires
(Base 100: année 2008)

	Pond.	Mois					Glissement	
		juin-16	mars-17	avr-17	mai-17	juin-17	Mens. (%)	Annuel (%)
INDICE GLOBAL	10 000	109,8	106,8	108,2	108,6	109,4	0,8	-0,4
Importé	3 947	105,5	105,1	105,3	105,5	105,6	0,0	0,1
local	6 054	113,8	108,2	110,4	110,8	112,2	1,3	-1,4
Energie	1 220	105,9	105,4	105,0	105,2	105,0	-0,2	-0,8
Produits frais	2 297	127,0	110,1	113,9	116,6	120,0	2,9	-5,5
Hors produits frais et énergie	6 484	105,5	106,1	107,1	106,6	106,8	0,2	1,2
Primaire	2 748	133,4	118,9	124,2	124,7	128,0	2,6	-4,0
Secondaire	3 938	104,0	104,7	104,6	105,1	105,1	0,0	1,0
Tertiaire	3 315	99,2	99,7	99,7	99,7	99,7	0,0	0,5
Durable	398	127,9	127,9	127,9	127,9	127,9	0,0	0,0
Non durable	5 429	117,7	110,9	113,5	114,1	115,8	1,5	-1,6
Semi durable	859	100,9	100,6	100,6	100,6	100,6	0,0	-0,3
Service	3 315	99,2	99,7	99,7	99,7	99,7	0,0	0,5

Source : INSD

Indice harmonisé des prix à la consommation (base 100 en 2008)



Tableau 7-3: Prix à la consommation des biens locaux dans la ville de Ouagadougou

(prix moyen unitaire en FCFA)

	Unité	Mois					Glissement	
		juin-16	mars-17	avr-17	mai-17	juin-17	Mens. (%)	Annuel (%)
Céréales								
Mil (petit mil)	kg	265,5	264,0	266,1	271,3	310,9	14,6	17,1
Sorgho blanc	kg	225,0	227,0	216,3	222,1	214,3	-3,5	-4,8
Sorgho rouge local	kg	255,0	224,5	216,0	218,6	224,8	2,9	-11,8
Maïs blanc	kg	195,9	166,4	188,7	183,4	181,8	-0,9	-7,2
Riz local fumé	kg	420,4	434,0	403,8	416,1	419,0	0,7	-0,3
Fonio	kg	793,7	791,3	799,8	792,4	806,1	1,7	1,6
Légumes et légumineuses								
Haricot local blanc	kg	466,9	394,4	423,2	418,7	422,9	1,0	-9,4
Voandzou ou pois de terre	kg	460,3	417,8	434,7	438,7	450,3	2,7	-2,2
Tomate cérise	kg	922,3	647,9	453,5	370,2	370,6	0,1	-59,8
Oignon frais rond	kg	239,6	223,3	230,4	291,0	318,6	9,5	32,9
Chou vert	kg	600,0	214,9	312,2	321,3	393,8	22,6	-34,4
Gombo frais	kg	637,6	756,7	638,6	746,6	885,5	18,6	38,9
Produits de l'élevage								
Viande de boeuf avec os	kg	1 677,0	1 901,4	2 417,6	1 968,2	2 066,4	5,0	23,2
Viande fraîche de mouton avec os	kg	2 305,5	2 418,3	2 806,4	2 235,6	2 319,3	3,7	0,6
Viande fraîche de chèvre avec os	kg	2 401,1	2 506,9	2 367,3	2 490,9	2 398,4	-3,7	-0,1
Viande fraîche de porc	kg	3 150,0	3 150,0	3 150,0	3 150,0	3 150,0	0,0	0,0
Poulet local sur pied	kg	2 386,0	2 489,8	2 453,2	2 550,0	2 642,3	3,6	10,7
Pintade sur pied	kg	2 907,5	2 608,9	2 536,5	2 648,8	2 685,1	1,4	-7,7
Agroalimentaires et boissons								
Pain en baguette	kg	902,3	893,7	881,1	855,1	847,2	-0,9	-6,1
Beurre de karité	kg	1 299,4	1 231,6	1 343,7	1 278,8	1 337,7	4,6	2,9
Pâte d'arachide	kg	913,7	839,3	838,8	869,2	764,0	-12,1	-16,4
Huile de coton	litre	800,0	900,0	900,0	900,0	900,0	0,0	12,5
Soumbala sec	kg	2 721,5	2 937,5	2 778,1	2 513,2	2 626,1	4,5	-3,5
Bière traditionnelle (dolo)	litre	127,2	143,1	147,0	137,2	134,2	-2,2	5,5
Biens non alimentaires								
Bois de chauffe arbre de brousse	kg	101,1	100,2	99,6	100,4	99,8	-0,6	-1,3
Charbon de bois	kg	167,8	151,9	136,2	140,6	136,4	-3,0	-18,7

Source : INSD

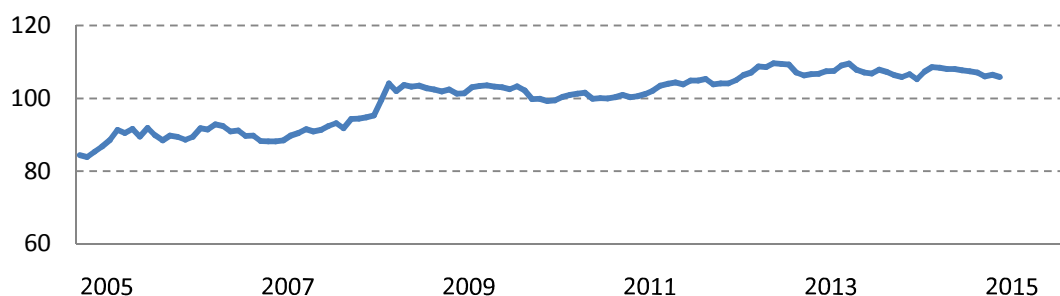
Variation annuelle des prix à la consommation

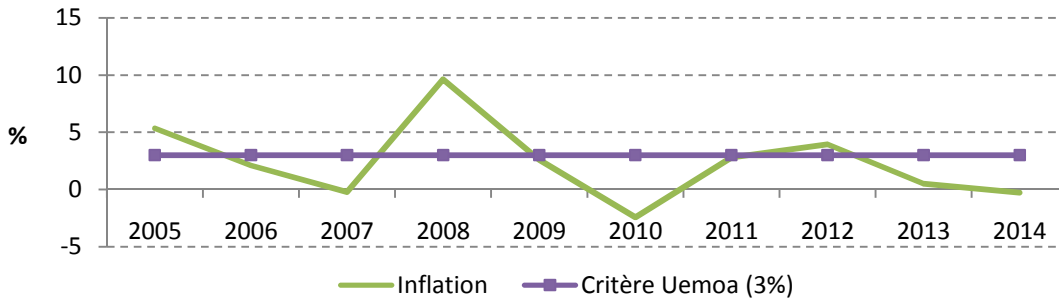

Indice des prix base 100 en 2008 de quelques produits

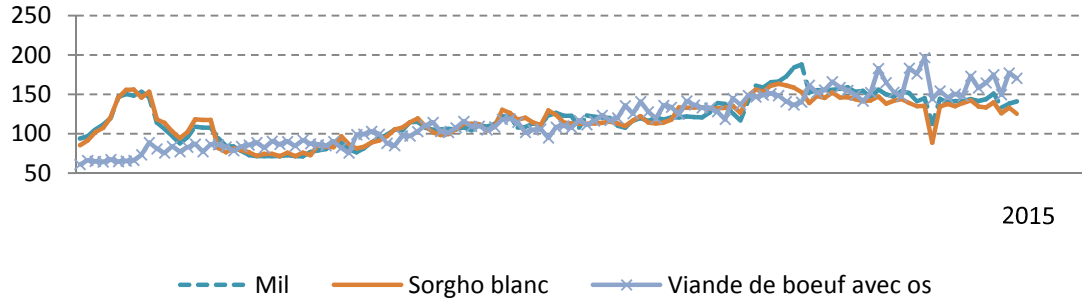

Indice des prix base 100 en 2008 de quelques produits

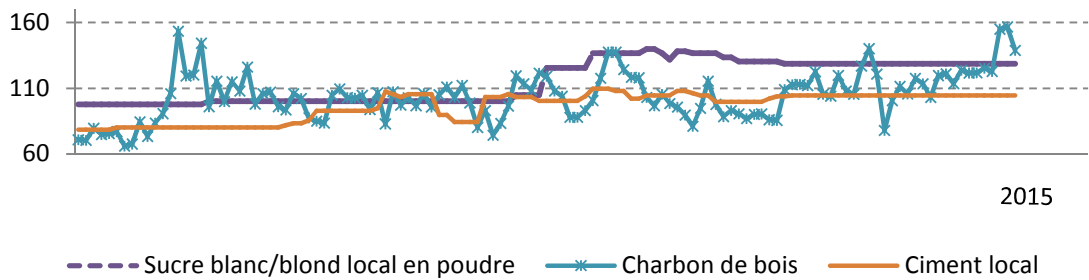

Indice des nomenclatures secondaires base 100 en 2008 par type de produits

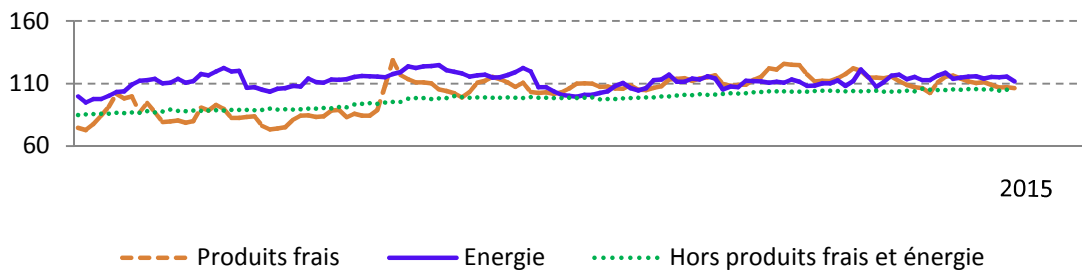

Indice des nomenclatures secondaires base 100 en 2008 par origine



Tableau 7-4: Prix (FCFA/Kg) moyen mensuel à la consommation du mil

Marchés de détail*	Mois					Glissement	
	juin-16	mars-17	avr-17	mai-17	juin-17	Mens. (%)	Annuel (%)
Banfora	214	224	231	245	259	6,0	21,2
Dori	250	241	263	264	261	-1,1	4,4
Fada	175	191	194	201	223	10,9	27,3
Gayéri	144	106	130	137	147	7,6	2,2
Koudougou	183	200	206	229	233	1,8	27,3
Bobo-Dioulasso (Niéneta)	194	212	222	232	246	6,2	26,7
Tenkodogo	205	185	197	208	216	4,1	5,4
Ouagadougou (Sankaryaré)	198	212	223	237	233	-1,6	17,4

Source: SIM/SONAGESS

Tableau 7-5: Prix (FCFA/Kg) moyen mensuel au producteur du mil

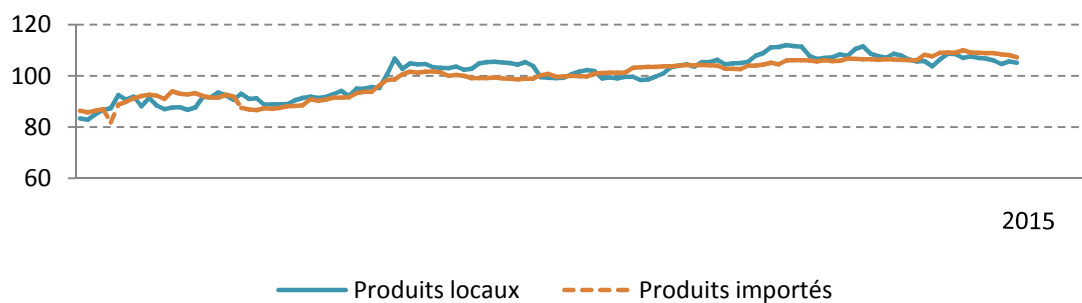
Marchés de collecte**	Mois					Glissement	
	juin-16	mars-17	avr-17	mai-17	juin-17	Mens. (%)	Annuel (%)
Batié	219	183	204	197	214	8,8	-2,1
Faramana	141	160	170	183	180	-1,8	27,0
Hamélé	179	179	179	196	192	-2,3	7,5
Kompienga	152	158	168	176	178	1,4	17,5
Manga	218	208	213	217	229	5,8	5,0
Solenzo	143	158	172	174	189	9,0	32,1

Tableau 7-6: Prix (FCFA/Kg) moyen mensuel à la consommation du maïs blanc

Marchés de détail	Mois					Glissement	
	juin-16	mars-17	avr-17	mai-17	juin-17	Mens. (%)	Annuel (%)
Banfora	155	125	141	147	139	-5,0	-10,2
Dori	195	189	205	192	189	-1,8	-3,2
Fada	169	139	155	169	169	0,0	-0,3
Koudougou	171	157	162	162	162	0,0	-5,3
Bobo-Dioulasso (Niéneta)	167	143	154	154	154	0,0	-7,9
Tenkodogo	172	143	150	150	151	1,1	-12,2
Yako	177	159	166	177	177	0,0	0,0
Ouagadougou (Sankaryaré)	155	150	159	159	159	-0,1	2,7

Source: SIM/SONAGESS

Tableau 7-7: Prix (FCFA/Kg) moyen mensuel au producteur du maïs blanc

Marchés de collecte	Mois					Glissement	
	juin-16	mars-17	avr-17	mai-17	juin-17	Mens. (%)	Annuel (%)
Batié	180	163	174	176	175	-0,8	-3,2
Faramana	101	108	111	125	122	-2,7	20,4
Hamélé	150	134	138	140	141	0,5	-6,1
Kompienga	137	114	120	129	119	-7,9	-13,6
Manga	180	158	162	172	180	4,5	0,0
Solenzo	119	121	130	136	128	-5,4	8,0

Source: SIM/SONAGESS

* Marché de détail: marché urbain ou semi urbain dans lequel les transactions se font entre un consommateur et un commerçant

** Marché de collecte: marché rural dans lequel les transactions se font entre un producteur et un commerçant

Tableau 7-8: Prix (FCFA/Kg) moyen mensuel à la consommation du riz importé

Marchés de détail	Mois					Glissement	
	juin-16	mars-17	avr-17	mai-17	juin-17	Mens. (%)	Annuel (%)
Boussé	400	380				#DIV/0!	-100,0
Dori	378	365	366	365	353	-3,0	-6,6
Diébougou	427	425	381	378	397	4,9	-7,0
Koudougou	375	375	375	375	375	0,0	0,0
Bobo-Dioulasso (Niéneta)	375	393	390	390	390	0,0	4,0
Tougan	400	413	420	400	400	0,0	0,0
Yako	340						
Ouagadougou (Sankaryaré)	400	400	400	400		-100,0	-100,0

Source: SIM/SONAGESS

Tableau 7-9: Prix (FCFA/Kg) moyen mensuel à la consommation du sorgho blanc

Marchés de détail	Mois					Glissement	
	juin-16	mars-17	avr-17	mai-17	juin-17	Mens. (%)	Annuel (%)
Banfora	174	163	179	172	173	0,6	-0,1
Dori	195	189	198	211	194	-7,9	-0,5
Fada	161	145	154	161	173	7,5	7,5
Gayéri	150	125	144	150	158	5,6	5,6
Koudougou	168	168	173	185	185	0,0	10,0
Bobo-Dioulasso (Niéneta)	157	164	173	184	184	0,0	16,7
Tenkodogo	171	182	183	182	182	0,5	6,6
Ouagadougou (Sankaryaré)	179	182	193	212	207	-2,5	15,9

Source: SIM/SONAGESS

Tableau 7-10: Prix (FCFA/Kg) moyen mensuel au producteur du sorgho blanc

Marchés de collecte	Mois					Glissement	
	juin-16	mars-17	avr-17	mai-17	juin-17	Mens. (%)	Annuel (%)
Batié	193	209	221	192	181	-5,5	-6,4
Faramana	102	121	127	127	127	0,0	24,1
Hamélé	168	172	172	187	184	-1,9	9,4
Kompienga							
Manga	188	182	188	191	188	-2,0	0,0
Solenzo	113	124	134	134	135	1,3	20,3

Source: SIM/SONAGESS

* Marché de détail: marché urbain ou semi urbain dans lequel les transactions se font entre un consommateur et un commerçant

** Marché de collecte: marché rural dans lequel les transactions se font entre un producteur et un commerçant

Tableau 7-11: Prix moyen des bœufs et taureaux (1000 CFA)

Marchés	Mois					Glissement	
	juin-16	mars-17	avr-17	mai-17	juin-17	Mens. (%)	Annuel (%)
Bena ⁽¹⁾	272						
Bobo- Abattoir ⁽³⁾	322						
Bobo- Colma ⁽⁴⁾	334	295	232	244	215	-11,8	-35,7
Diiibo ⁽²⁾	263	247	230	220	223	1,4	-15,0
Dori ⁽²⁾	258	208	211	231	203	-11,8	-21,3
Fada N'ourma ⁽⁴⁾	210	377	342	367		-100,0	-100,0
Ouaga -Abattoir ⁽³⁾	344	296	310	314	303	-3,4	-11,8

Source: SIM Bétail/DGESS/MRAH

Tableau 7-12: Prix moyen des béliers (1000 CFA)

Marchés	Mois					Glissement	
	juin-16	mars-17	avr-17	mai-17	juin-17	Mens. (%)	Annuel (%)
Bena ⁽¹⁾	34,2						
Bobo- Abattoir ⁽³⁾	43,2	43,5	40,7	43,9	43,3	-1,3	0,3
Diiibo ⁽²⁾	49,8	39,9	46,7	44,2	39,0	-11,8	-21,6
Dori ⁽²⁾	64,6	47,0	47,8	46,2	48,1	4,2	-25,5
Fada N'ourma ⁽⁴⁾	31,3	57,5	55,1	51,3		-100,0	-100,0
Ouaga- Tanghin ⁽³⁾	62,4	82,5	83,1	82,9	81,4	-1,9	30,4

Source: SIM Bétail/DGESS/MRAH

Tableau 7-13: Prix moyen des boucs (1000 CFA)

Marchés	Mois					Glissement	
	juin-16	mars-17	avr-17	mai-17	juin-17	Mens. (%)	Annuel (%)
Bena ⁽¹⁾	19,2						
Bobo- Abattoir ⁽³⁾	15,6	20,1	23,3	24,1	15,2	-36,9	-2,1
Diiibo ⁽²⁾	28,1	29,1	26,0	36,4	36,3	-0,5	29,3
Dori ⁽²⁾	34,4	31,6	33,2	35,0	39,3	12,3	14,4
Fada N'ourma ⁽⁴⁾	22,7	36,3	34,5	26,4		-100,0	-100,0
Ouaga- Tanghin ⁽³⁾	28,1	34,4	35,7	36,0	36,1	0,3	28,6

Source: SIM Bétail/DGESS/MRAH

Tableau 7-14: Prix moyen des chèvres (1000 CFA)

Marchés	Mois					Glissement	
	juin-16	mars-17	avr-17	mai-17	juin-17	Mens. (%)	Annuel (%)
Bena ⁽¹⁾	24,6						
Bobo- Abattoir ⁽³⁾	23,7	23,7	23,3	24,1	24,2	0,6	2,2
Diiibo ⁽²⁾	25,5	26,4	33,1	34,6	34,4	-0,6	34,7
Dori ⁽²⁾	23,5	25,5	31,1	27,7	29,2	5,3	23,9
Fada N'ourma ⁽⁴⁾	15,6	25,0	26,3	20,7		-100,0	-100,0
Ouaga- Tanghin ⁽³⁾	24,2	30,5	29,9	30,0	30,5	1,4	26,1

Source: SIM Bétail/DGESS/MRAH

(1) Marché de production

(2) Marché de regroupement ou de collecte

(3) Marché de consommation

(4) Marché d'exportation

Tableau 7-15: Prix des produits pétroliers importés et de gaz (en FCFA)

Libellés	Mois					Glissement	
	mars-14	déc-14	janv-15	fév-15	mars-15	Mens. (%)	Annuel (%)
Pétrole (1 litre)	610	610	585	585	560	-4,3	-8,2
Mélange 2 temps (1 litre)	740	740	715	715	690	-3,5	-6,8
Essence super (1 litre)	732	732	707	707	682	-3,5	-6,8
Huile de moteur 40 (1 litre)	3 600	3 600	3 600	3 600	3 600	0,0	0,0
Gaz-oil (1 litre)	656	656	631	631	606	-4,0	-7,6
Chargement d'une bouteille de gaz de 12,5 kg	5 000	5 000	5 000	5 000	5 000	0,0	0,0
Chargement d'une bouteille de gaz de 6 kg	2 000	2 000	2 000	2 000	2 000	0,0	0,0

Source: INSD

Tableau 7-16: Tarifs d'électricité de la SONABEL (en FCFA par kWh)

		avant	depuis	Glissement	
		Sept. 2006	Sept. 2006	Mens. (%)	Annuel (%)
Basse tension 5/30 ampères	de 0 à 50 kWh par mois	86	96	11,6	11,6
	de 51 à 200 kWh par mois	90	102	13,3	13,3
	plus de 200 kWh par mois	95	109	14,7	14,7
Triphasé 10/30 ampères	de 0 à 50 kWh par mois	86	96	11,6	11,6
	de 51 à 200 kWh par mois	95	108	13,7	13,7
	plus de 200 kWh par mois	100	114	14,0	14,0

Source: Société nationale d'électricité du Burkina (SONABEL)

Tableau 7-17: Tarifs de l'eau de l'ONEA (en FCFA par m3)

	Mois					Glissement	
	mar-14	déc-14	janv-15	fév-15	mars-15	Mens. (%)	Annuel (%)
Ménages	380	395	395	395	395	0,0	4,1
Grandes maisons et industries	1031	1033	1033	1033	1033	0,0	0,2
Collectivités et communes	1029	1031	1031	1031	1031	0,0	0,3
Administration	1039	1039	1039	1039	1039	0,0	0,0
Onea	1029	1030	1030	1030	1030	0,0	0,1
Bornes fontaines	191	196	196	196	196	0,0	3,0

Source: ONEA

Prix à la consommation des céréales à Ouagadougou

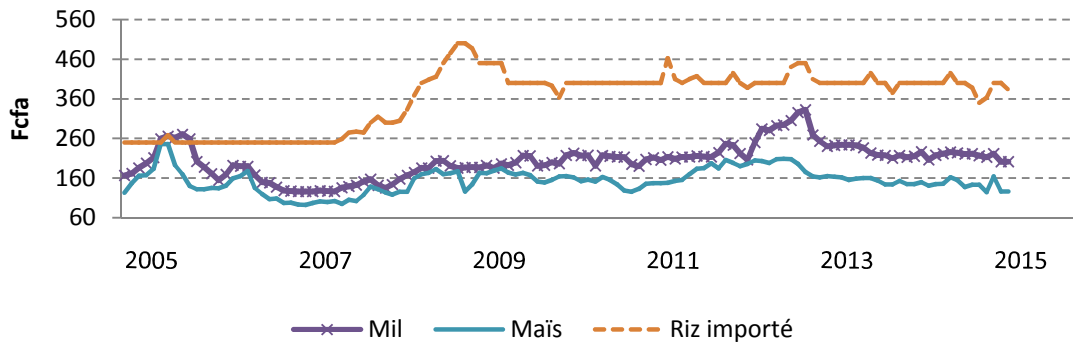

Prix du mil à Ouagadougou et à Faramana

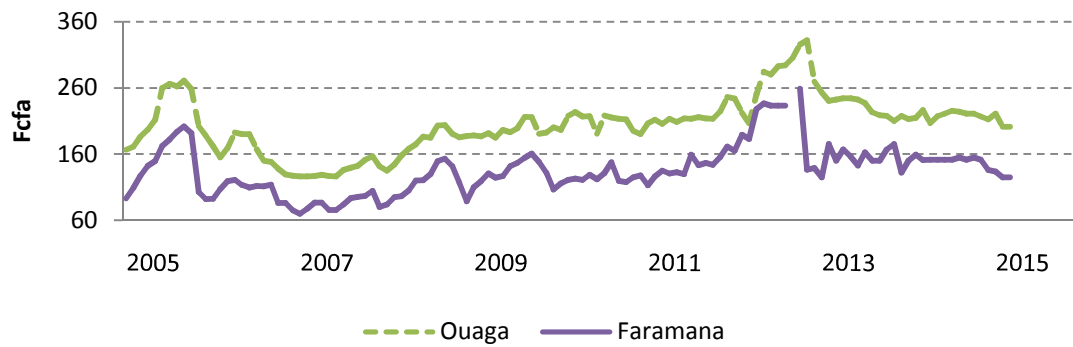

Evolution des prix des taureaux / boeufs en bon état

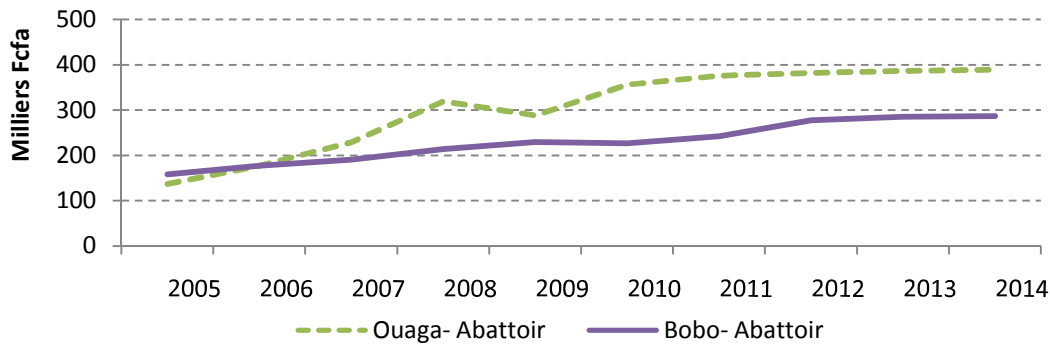

Evolution des prix des béliers mossis en bon état

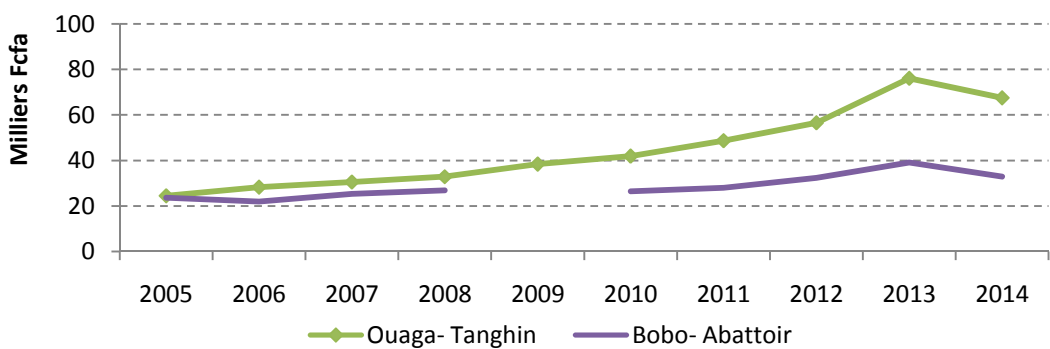

Evolution des prix des chèvres mossi en bon état

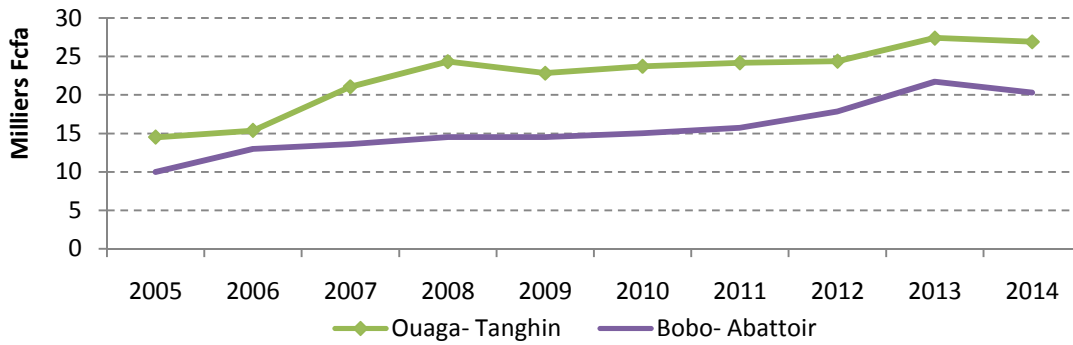

Prix de produits pétroliers (litre/Fcfa)

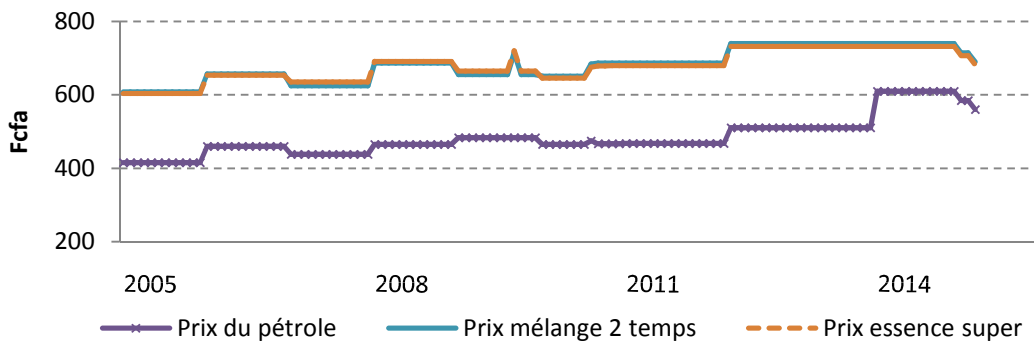

Tarif mensuel de l'électricité en Fcfa/Kwh

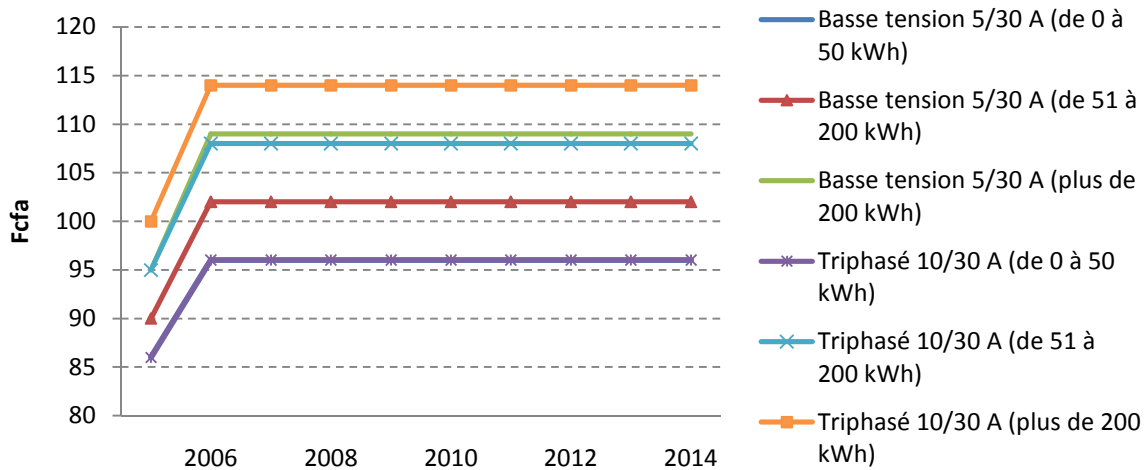

8. EMPLOI

Tableau 8-1 : Répartition des demandeurs d'emploi à l'ANPE selon le sexe

	Trimestres					Glissement	
	2T2016	3T2016	4T2016	1T2017	2T2017*	Trim. (%)	Annuel (%)
Masculin	2 285	4 047	6 052	3 112	3 086	-0,8	35,1
Féminin	1 620	1 483	2 108	1 892	2 159	14,1	33,3
Non déclarés	0	0	0	0	0		
Total	3 905	5 530	8 160	5 004	5 245	4,8	34,3

Source: ANPE

Tableau 8-2 : Répartition des demandeurs d'emploi à l'ANPE selon le groupe d'âge

	Trimestres					Glissement	
	2T2016	3T2016	4T2016	1T2017	2T2017*	Trim. (%)	Annuel (%)
Moins de 20 ans	49	95	206	101	120	18,8	144,9
20 à 24 ans	980	1 630	2 750	1 168	1 451	24,2	48,1
25 à 29 ans	1 520	2 274	3 299	2 025	2 332	15,2	53,4
30 à 34 ans	820	888	1 253	1 073	953	-11,2	16,2
35 à 39 ans	380	383	421	425	295	-30,6	-22,4
40 à 44 ans	103	136	165	126	60	-52,4	-41,7
45 à 49 ans	26	39	54	58	19	-67,2	-26,9
50 à 54 ans	10	45	7	18	10	-44,4	0,0
55 ans et plus	16	25	4	9	3	-66,7	-81,3
Non déclarés	1	15	1	1	2		
Total	3 905	5 530	8 160	5 004	5 245	4,8	34,3

Source: ANPE

Tableau 8-3 : Répartition des demandeurs d'emploi à l'ANPE selon le niveau d'instruction

	Trimestres					Glissement	
	2T2016	3T2016	4T2016	1T2017	2T2017*	Trim. (%)	Annuel (%)
Illettrés	25	121	82	56	11	-80,4	-56,0
Sans diplôme	574	1 206	1 822	533	270	-49,3	-53,0
CEP	661	642	1 124	845	834	-1,3	26,2
CAP	111	211	261	161	114	-29,2	2,7
BEPC	662	664	999	718	1 566	118,1	136,6
BEP	122	190	144	244	159	-34,8	30,3
BAC	1 002	1 293	2 571	1 449	1 494	3,1	49,1
DUT/BTS	199	220	139	238	155	-34,9	-22,1
DEUG	64	98	99	29	20	-31,0	-68,8
Licence et plus	423	808	816	611	529	-13,4	25,1
Non déclarés	62	77	103	120	93	-22,5	50,0
Total	3 905	5 530	8 160	5 004	5 245	4,8	34,3

Source: ANPE

* : données provisoires

Tableau 8-4 : Evolution du nombre d'entreprises et d'emplois créés mensuellement

	Mois					Glissement	
	juin-16	mars-17	avr-17	mai-17	juin-17	Mens. (%)	Annuel (%)
Nombre d'entreprises créées	97	104	116	96	113	17,7	16,5
Nombre d'emplois créés	374	815	433	415	469	13,0	25,4

Source: ANPE

Tableau 8-5 : Evolution des travailleurs immatriculés à la CNSS

	Trimestres					Glissement	
	2T2016	3T2016	4T2016	1T2017	2T2017	Trim. (%)	Annuel (%)
Hommes	4 468	3 385	4 605	5 347	5 159	-3,5	15,5
Femmes	1 851	1 321	2 061	1 680	1 847	9,9	-0,2
Total	6 319	4 706	6 666	7 027	7 006	-0,3	10,9

Source: CNSS

Tableau 8-6 : Age moyen des travailleurs immatriculés à la CNSS

	Trimestres					Glissement	
	2T2016	3T2016	4T2016	1T2017	2T2017	Trim. (%)	Annuel (%)
Hommes	31	31	31	32	32	0,0	3,2
Femmes	31	30	30	31	30	-3,2	-3,2
Ensemble	31	31	31	32	31	-3,1	0,0

Source: CNSS

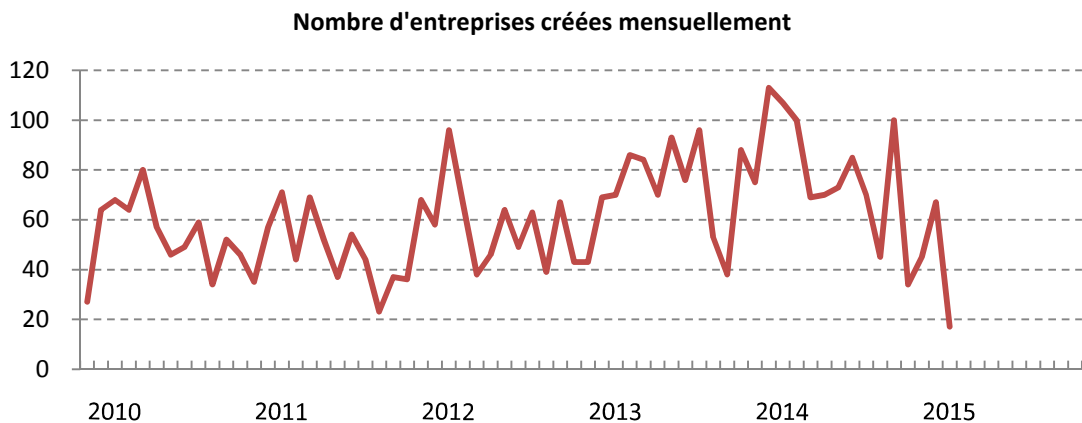
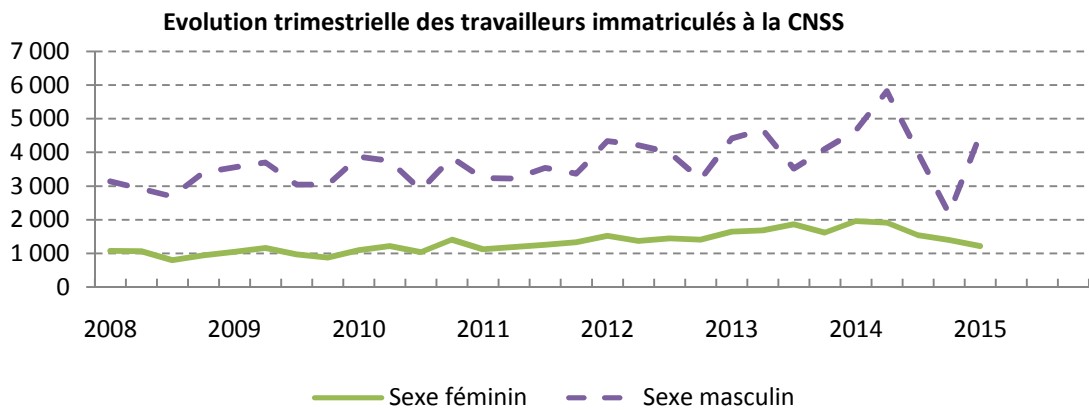

9. FINANCES PUBLIQUES

Tableau 9.1: Recettes et dépenses budgétaires (en milliards FCFA)

	Mois					Prév. 2017	Taux exéc. (%)
	Cumul 30/06/16	Cumul 31/03/17	Cumul 30/04/17	Cumul 31/05/17	Cumul 30/06/17		
1. Recettes totales et dons	653,0	308,4	453,9	574,1	719,2	1 750,7	41,1
1.1. Recettes totales	609,5	284,4	423,3	541,4	667,4	1 411,0	47,3
1.1.1. Recettes courantes	609,5	284,4	423,3	541,4	667,4	1 411,0	47,3
1.1.1.1. Recettes fiscales	541,3	258,0	386,6	487,0	588,5	1 276,0	46,1
Impôts sur revenus et bénéfices	144,7	60,9	105,7	129,7	149,6	344,4	43,4
Impôt sur la main d'œuvre	4,5	2,3	3,3	4,1	5,0	10,1	49,7
Impôt sur la propriété	4,7	2,0	2,5	3,0	3,5	11,0	31,9
Taxes sur biens et services	301,8	149,1	217,1	275,8	338,8	708,4	47,8
Impôts sur comm. et transact. int.	81,1	40,5	54,1	69,2	85,5	192,8	44,3
Autres recettes fiscales	4,5	3,2	4,0	5,3	6,1	9,3	65,9
1.1.1.2. Recettes non fiscales	68,2	26,4	36,8	54,4	78,9	135,0	58,4
Droits et frais administratifs	2,7	1,3	1,8	2,2	2,7	6,8	39,7
Ventes non industrielles	15,4	8,8	12,7	14,9	17,8	36,2	49,1
Amendes et cond. pécuniaires	1,5	0,3	0,3	0,4	0,8	2,6	31,3
Produits financiers	19,0	0,0	0,1	10,9	21,5	21,7	98,8
Autres recettes non fiscales	29,7	16,0	21,9	25,9	36,1	67,6	53,4
1.1.2. Recettes en capital	0,0	0,0	0,0	0,0	0,0	0,0	
1.2. Dons extérieurs	43,4	24,0	30,5	32,8	51,8	339,7	15,3
1.2.1. Projets	43,4	24,0	30,5	32,8	40,4	261,4	15,4
1.2.2. Programmes	0,0	0,0	0,0	0,0	11,5	78,3	14,6
2. Dépenses totales et prêts nets	716,6	343,3	526,2	778,4	1 013,1	2 020,5	50,1
2.1. Dépenses totales	717,5	343,5	526,3	778,6	1 014,4	2 024,3	50,1
2.1.1. Dépenses courantes	516,8	244,9	340,1	519,1	678,9	1 180,2	57,5
2.1.1.1. Salaires	256,9	144,4	194,6	243,8	298,4	623,0	47,9
2.1.1.2. Dépenses de fonctionn	61,9	22,2	34,2	45,0	64,8	145,3	44,6
2.1.1.3. Intérêts dus	26,8	4,4	11,3	20,6	27,1	68,2	39,7
sur dette intérieure	19,7	0,7	3,9	12,0	16,8	45,2	37,3
sur dette extérieure	7,2	3,7	7,4	8,6	10,2	23,0	44,5
2.1.1.4. Transferts courants	171,1	73,9	100,0	209,7	288,7	343,7	84,0
dont Collectivités	4,8	0,0	0,0	0,0	0,0	0,0	#DIV/0!
dont EPE	58,0	27,4	30,7	39,7	43,1	88,2	48,9
dont subv prod pétroliers (sociales)	0,0	0,0	0,0	0,0	0,0	45,0	0,0
dont subventions SONABEL	0,0	0,0	0,0	50,0	50,0	1,5	3 333,3
2.1.2. Dépenses en capital	200,8	98,5	186,3	259,5	335,4	844,1	39,7
Investiss. sur ress. propres	109,7	56,3	129,6	199,9	263,3	440,9	59,7
Transferts en capital et restruct.	5,4	0,0	0,0	0,0	0,0	15,2	0,0
Investiss. sur ress. extérieures	85,7	42,3	56,6	59,6	72,2	388,0	18,6
2.2. Prêts nets	-1,0	-0,2	-0,2	-0,2	-1,3	-3,8	33,8
3. Solde global (base eng.)	-63,6	-34,9	-72,3	-204,3	-293,9	-269,8	108,9
<i>Solde global h. dons (base eng.)</i>	-107,1	-58,9	-102,8	-237,0	-345,7	-609,5	56,7
<i>Solde primaire</i>	5,5	-12,2	-34,9	-156,9	-246,4	-153,3	160,7
<i>Solde de base</i>	-21,4	-16,6	-46,2	-177,5	-273,5	-221,5	123,5
5. Solde global base caisse	-74,8	-96,5	-105,0	-73,5	-212,8	-269,8	78,8
<i>Solde global base caisse h. dons</i>	-118,3	-120,5	-135,6	-106,3	-264,6	-609,5	43,4
6. Financement	73,7	98,9	107,9	72,0	209,1	244,5	85,5
6.1. Financement extérieur	28,4	9,0	12,3	7,9	6,3	127,0	4,9
Décassements	42,2	18,3	26,1	26,8	31,8	173,3	18,4
Amortissement de la dette extérieure	-13,8	-9,3	-13,7	-18,9	-25,6	-46,3	55,2
Ajustement taux de change	0,0	0,0	0,0	0,0	0,0	0,0	
6.2. Financement intérieur	45,3	90,0	95,6	64,0	202,9	117,5	172,7
Financement bancaire	5,8	88,6	89,9	33,4	184,2	103,7	177,6
Secteur non bancaire	39,5	1,3	5,7	30,7	18,7	13,8	135,6
Gap de financement	0	-2	-3	2	4	25	14,4

Source : Direction générale du Trésor et de la comptabilité publique

	Trimestre					Prév. 2017	Taux exéc. (%)
	cumul 30 juin- 16	cumul 30 sept- 16	cumul 31 déc- 16	cumul 31 mars- 17	cumul 30 juin- 17		
1. Recettes totales et dons	653,0	1 014,3	1 409,9	308,4	719,2	1 750,7	41,1
1.1. Recettes totales	609,5	899,8	1 229,7	284,4	667,4	1 411,0	47,3
1.1.1. Recettes courantes	609,5	899,7	1 229,7	284,4	667,4	1 411,0	47,3
1.1.1.1. Recettes fiscales	541,3	791,8	1 074,6	258,0	588,5	1 276,0	46,1
Impôts sur revenus et bénéfiques	144,7	212,8	285,7	60,9	149,6	344,4	43,4
Impôt sur la main d'œuvre	4,5	6,6	8,7	2,3	5,0	10,1	49,7
Impôt sur la propriété	4,7	7,3	10,7	2,0	3,5	11,0	31,9
Taxes sur biens et services	301,8	440,3	600,9	149,1	338,8	708,4	47,8
Impôts sur comm. et transact. int.	81,1	118,5	159,1	40,5	85,5	192,8	44,3
Autres recettes fiscales	4,5	6,4	9,3	3,2	6,1	9,3	65,9
1.1.1.2. Recettes non fiscales	68,2	107,9	155,1	26,4	78,9	135,0	58,4
Droits et frais administratifs	2,7	3,9	5,6	1,3	2,7	6,8	39,7
Ventes non industrielles	15,4	24,3	34,7	8,8	17,8	36,2	49,1
Amendes et cond. pécuniaires	1,5	2,0	17,4	0,3	0,8	2,6	31,3
Produits financiers	19,0	28,9	29,5	0,0	21,5	21,7	98,8
Autres recettes non fiscales	29,7	48,8	67,7	16,0	36,1	67,6	53,4
1.1.2. Recettes en capital	0,0	0,0	0,0	0,0	0,0	0,0	
1.2. Dons extérieurs	43,4	114,5	180,2	24,0	51,8	339,7	15,3
1.2.1. Projets	43,4	76,2	99,0	24,0	40,4	261,4	15,4
1.2.2. Programmes	0,0	38,3	81,2	0,0	11,5	78,3	14,6
2. Dépenses totales et prêts nets	716,6	1 184,4	1 629,8	343,3	1 013,1	2 020,5	50,1
2.1. Dépenses totales	717,5	1 192,0	1 638,5	343,5	1 014,4	2 024,3	50,1
2.1.1. Dépenses courantes	516,8	847,6	1 112,3	244,9	678,9	1 180,2	57,5
2.1.1.1. Salaires	256,9	408,6	554,5	144,4	298,4	623,0	47,9
2.1.1.2. Dépenses de fonctionn	61,9	100,2	128,5	22,2	64,8	145,3	44,6
2.1.1.3. Intérêts dus	26,8	37,3	59,8	4,4	27,1	68,2	39,7
sur dette intérieure	19,7	27,7	43,2	0,7	16,8	45,2	37,3
sur dette extérieure	7,2	9,6	16,6	3,7	10,2	23,0	44,5
2.1.1.4. Transferts courants	171,1	301,5	369,5	73,9	288,7	343,7	84,0
dont Collectivités	4,8	10,1	12,0	0,0	0,0	0,0	#DIV/0!
dont EPE	58,0	94,2	111,7	27,4	43,1	88,2	48,9
dont subv prods pétroliers (sociales)	0,0	1,7	9,8	0,0	0,0	45,0	0,0
dont subventions SONABEL	0,0	26,6	27,4	0,0	50,0	1,5	3 333,3
2.1.2. Dépenses en capital	200,8	344,3	526,2	98,5	335,4	844,1	39,7
Investiss. sur ress. propres	109,7	195,1	338,4	56,3	263,3	440,9	59,7
Transferts en capital et restruct.	5,4	6,1	7,0	0,0	0,0	15,2	0,0
Investiss. sur ress. extérieures	85,7	143,2	180,8	42,3	72,2	388,0	18,6
2.2. Prêts nets	-1,0	-7,6	-8,7	-0,2	-1,3	-3,8	33,8
3. Solde global (base eng.)	-63,6	-170,1	-220,0	-34,9	-293,9	-269,8	108,9
<i>Solde global h. dons (base eng.)</i>	-107,1	-284,6	-400,1	-58,9	-345,7	-609,5	56,7
<i>Solde primaire</i>	5,5	-104,1	-159,5	-12,2	-246,4	-153,3	160,7
<i>Solde de base</i>	-21,4	-141,4	-219,3	-16,6	-273,5	-221,5	123,5
5. Solde global base caisse	-74,8	-120,6	-134,4	-96,5	-212,8	-269,8	78,8
<i>Solde global base caisse h. dons</i>	-118,3	-235,1	-314,5	-120,5	-264,6	-609,5	43,4
6. Financement	73,7	125,9	136,7	98,9	209,1	244,5	85,5
6.1. Financement extérieur	28,4	45,7	102,9	9,0	6,3	127,0	4,9
Décaissements	42,2	66,9	144,8	18,3	31,8	173,3	18,4
Amortissement de la dette extérieure	-13,8	-21,3	-41,9	-9,3	-25,6	-46,3	55,2
Ajustement taux de change	0,0	0,0	0,0	0,0	0,0	0,0	
6.2. Financement intérieur	45,3	80,3	33,8	90,0	202,9	117,5	172,7
Financement bancaire	5,8	1,2	-67,3	88,6	184,2	103,7	177,6
Secteur non bancaire	39,5	79,1	101,1	1,3	18,7	13,8	135,6
Gap de financement	0	0	0	-2	4	25	14,4

Source : Direction générale du Trésor et de la comptabilité publique

10. STATISTIQUES MONÉTAIRES

Tableau 10-1: Agrégats de monnaie - Encours en milliards FCFA

	Mois					Glissement	
	juin-16	mars-17	avr-17	mai-17	juin-17	Mens. (%)	Annuel (%)
Monnaie au sens large et ses composantes							
Circulation fiduciaire	304,7	282,9	287,9	286,7	279,0	-2,7	-8,5
Dépôts transférables	1 168,7	1 389,0	1 348,8	1 404,4	1 449,5	3,2	24,0
BCEAO	0,3	0,4	0,4	0,9	0,5	-50,7	58,5
Banques	997,1	1 208,7	1 168,6	1 223,7	1 269,2	3,7	27,3
CCP et CNE	171,3	179,8	179,8	179,8	179,8	0,0	5,0
M1	1 473,4	1 671,8	1 636,7	1 691,1	1 728,4	2,2	17,3
Autres dépôts inclus dans la masse monétaire (1)	1 145,0	1 262,4	1 279,2	1 267,3	1 284,5	1,4	12,2
Masse monétaire (M2)	2 618,5	2 934,3	2 915,9	2 958,5	3 012,9	1,8	15,1
Contreparties de la masse monétaire							
Actifs extérieurs nets	90,4	482,8	461,8	369,4	310,4	-16,0	243,5
BCEAO	-787,2	-812,4	-831,1	-881,8	-950,4	7,8	20,7
Banques	877,6	1 295,2	1 292,9	1 251,1	1 260,8	0,8	43,7
Créances intérieures	2 011,2	2 081,4	2 083,4	2 122,6	2 204,5	3,9	9,6
Créances nettes sur l'Administration Centrale	-3,4	-19,8	-38,4	-68,1	-16,1	-76,4	367,1
BCEAO	-63,3	-98,2	-117,2	-147,2	-108,7	-26,1	71,8
Banques	59,8	78,4	78,7	79,0	92,6	17,2	54,8
Créances sur les autres secteurs	2 014,7	2 101,2	2 121,8	2 190,7	2 220,6	1,4	10,2
BCEAO	4,3	4,5	4,4	4,5	4,5	-0,4	5,8
Banques	2 010,4	2 096,7	2 117,4	2 186,2	2 216,1	1,4	10,2
Passifs à caractère non monétaire (2)	394,6	481,6	464,8	476,2	503,6	5,8	27,6
Autres postes nets (3)	-911,4	-851,7	-835,4	-942,7	-1 001,6	6,2	9,9
Total des contreparties de M2 (4)	2 618,5	2 934,3	2 915,9	2 958,5	3 012,9	1,8	15,1

Source : Banque centrale des Etats de l'Afrique de l'Ouest (BCEAO)

- (1) Dépôts à terme et comptes d'épargne à régime spécial ouverts auprès des banques, dépôts rémunérés ouverts dans livres de la Banque Centrale
(2) Composés des actions et autres participations dans les institutions de dépôt et de leurs engagements non monétaires envers les autres secteurs.
(3) Composé des ajustements de consolidation et de la balance nette des actifs non classifiés notamment les éléments divers et les actifs non financiers
(4) Total des contreparties = Actifs extérieurs nets + Créances intérieures - Passifs à caractère non monétaire - Autres postes nets

Tableau 10-2: Situation de la Banque centrale en milliards FCFA

	Mois					Glissement	
	Déc-15	Sept-16	Oct-16	Nov-16	Déc-16	Mens. (%)	Annuel (%)
Avoirs extérieurs bruts	157,1	207,5	118,6	86,4	166,9	93,2	6,3
DTS détenus	31,0	10,6	10,6	10,7	10,1	-6,3	-67,5
Position de réserve au FMI	7,1	19,2	19,5	21,0	21,2	1,0	199,3
Avoirs en monnaies étrangères	2,6	1,0	0,6	2,3	2,0	-11,0	-22,2
Disponibilités extérieures	116,4	176,7	87,9	52,4	133,7	155,1	14,8
Créances sur l'Etat	132,1	137,0	136,9	136,9	135,6	-1,0	2,7
Créances sur les banques	656,8	676,3	769,0	779,3	775,4	-0,5	18,1
dont marché monétaire	603,7	516,9	537,3	499,4	371,8	-25,6	-38,4
Créances sur les états financiers	0,0	0,6	0,6	0,6	0,6	0,0	
dont marché monétaire	0,0	0,0	0,0	0,0	0,0		
Avoirs=Engagements	946,0	1 021,4	1 025,1	1 003,2	1 078,5	7,5	14,0
Billets et monnaies	366,9	320,7	293,0	313,1	351,2	12,2	-4,3
Particuliers et entreprises	299,2	265,5	240,5	254,6	280,6	10,2	-6,2
Trésor	6,2	4,3	5,1	9,8	8,0	-18,7	29,1
Banques	61,6	50,9	47,3	48,6	62,6	28,8	1,7
Dépôts de l'Etat	139,6	207,1	233,4	163,5	274,3	67,8	96,5
Dépôts des banques	136,6	139,8	156,6	183,5	126,1	-31,3	-7,7
dont marché monétaire	0,0	0,0	0,0	0,0	0,0		
dont autres dépôts	136,6	139,8	156,6	183,5	126,1	-31,3	-7,7
Dépôts des états financiers	0,0	0,0	0,0	0,0	0,2	1 348,5	1 326,8
Autres dépôts	1,7	4,8	2,0	4,9	3,9	-19,8	128,0
Engagements extérieurs	301,4	344,0	332,8	336,9	322,9	-4,2	7,1
à court terme	130,9	168,7	156,9	158,6	144,9	-8,7	10,7
Allocation DTS	48,1	47,2	47,4	48,1	48,2	0,2	0,2
à moyen et long terme (FMI)	122,4	128,0	128,5	130,3	129,8	-0,3	6,1
Autres postes nets	-0,3	5,1	7,3	1,4	0,0		

Source : Banque centrale des Etats de l'Afrique de l'Ouest (BCEAO)

Masse monétaire : M1+QM (monnaie fiduciaire en circulation+monnaie scripturale)

Tableau 10-3: Situation des banques de dépôt en milliards FCFA

	Mois					Glissement	
	Déc-15	Sept-16	Oct-16	Nov-16	Déc-16	Mens. (%)	Annuel (%)
Réserves	198,2	190,7	204,0	232,1	188,7	-18,7	-4,8
Billets et monnaies	61,6	50,9	47,3	48,6	62,6	28,8	1,7
Dépôts à la Bceao	136,6	139,8	156,6	183,5	126,1	-31,3	-7,7
Avoirs extérieurs bruts	1 128,7	1 334,8	1 386,1	1 458,7	1 558,5	6,8	38,1
Comptes correspondants	251,7	204,3	227,5	231,6	344,6	48,8	36,9
Autres	877,0	1 130,6	1 158,5	1 227,1	1 213,8	-1,1	38,4
Créances brutes sur l'Etat	273,3	314,6	305,7	303,2	326,4	7,7	19,4
Crédits à l'économie	1 897,2	1 886,3	1 914,6	1 942,3	2 039,1	5,0	7,5
Crédits sains	1 841,1	1 789,5	1 813,5	1 869,4	1 983,8	6,1	7,8
Crédits en souffrance	56,1	96,8	101,2	72,9	55,2	-24,2	-1,5
Avoirs=Engagements	3 497,4	3 726,5	3 810,3	3 936,2	4 112,7	4,5	17,6
Dépôts de l'Etat	239,5	259,1	256,6	270,1	285,9	5,8	19,3
Dépôts du secteur privé	2 103,2	2 233,3	2 200,8	2 310,5	2 403,8	4,0	14,3
Dépôts à vue	973,1	1 014,1	980,5	1 081,6	1 164,9	7,7	19,7
Dépôts à terme et d'épargne	1 130,1	1 219,2	1 220,2	1 229,0	1 238,8	0,8	9,6
Engagements extérieurs	332,5	355,6	397,8	387,2	456,4	17,9	37,2
à court terme	279,0	296,9	352,4	347,3	401,3	15,5	43,8
Comptes correspondants	192,9	209,3	267,1	233,2	295,8	26,8	53,3
Autres institutions	10,9	16,8	17,8	47,1	40,5	-14,0	271,3
Cptes exig. après encai.	11,6	15,5	15,5	15,2	14,5	-4,6	24,9
Gvts et inst. Financières	14,6	29,0	32,2	46,9	50,5	7,7	246,0
Autres comptes	48,9	26,4	19,7	4,9	0,0	-100,0	-100,0
à moyen et long terme	53,6	58,7	45,4	39,9	55,1	37,9	2,8
Concours BCEAO	656,8	676,3	769,0	779,3	775,4	-0,5	18,1
Capital, réserves, provisions	264,9	290,7	290,2	289,9	334,0	15,2	26,1
Autres postes nets	-99,6	-88,5	-104,0	-100,8	-142,8	41,6	43,4

Source : Banque centrale des Etats de l'Afrique de l'Ouest (BCEAO)

Tableau 10-4: Position nette du gouvernement (PNG) en milliards FCFA

	Mois					Glissement	
	Déc-15	Sept-16	Oct-16	Nov-16	Déc-16	Mens. (%)	Annuel (%)
Billets et monnaies	6,2	4,3	5,1	9,8	8,0	-18,7	29,1
Dépôts à la Bceao	139,6	207,1	233,4	163,5	274,3	67,8	96,5
Administration centrale	109,6	171,3	203,9	100,9	229,7	127,8	109,6
Autres organismes publics	30,0	35,7	29,5	62,6	44,6	-28,8	48,6
Dépôts dans les banques	239,5	259,1	256,6	270,1	285,9	5,8	19,3
Obligations cautionnées	0,3	0,1	0,1	0,1	0,1	0,0	-75,2
Total des créances (-)	385,7	470,6	495,2	443,5	568,2	28,1	47,3
Concours de la BCEAO	19,9	16,2	16,2	16,2	15,0	-7,7	-24,7
Administration centrale	19,9	16,2	16,2	16,2	15,0	-7,7	-24,7
Autres organismes publics	0,0	0,0	0,0	0,0	0,0	-100,0	
Concours des Banques	273,3	314,6	305,7	303,2	326,4	7,7	19,4
Dépôts en CCCP	4,4	5,1	5,1	5,1	5,1	0,0	15,8
Fonds Fiduciaire	0,0	0,0	0,0	0,0	0,0		
Crédit du FMI	112,2	120,7	120,7	120,7	120,6	-0,1	7,5
Autres dettes (dépôts en CNE)	157,0	167,3	168,0	168,5	174,7	3,7	11,3
Total des dettes (+)	566,8	624,0	615,7	613,7	641,8	4,6	13,2
Position nette	181,1	153,5	120,5	170,3	73,6	-56,8	-59,3

Source : Banque centrale des Etats de l'Afrique de l'Ouest (BCEAO)

Tableau 10-5: Agrégats de monnaie - Encours en milliards FCFA (évolution trimestrielle)

	Trimestre					Glissement	
	2T2016	3T2016	4T2016	1T2017	2T2017	Mens.	Annuel
Monnaie au sens large et ses composantes							
Circulation fiduciaire	304,7	252,2	280,6	282,9	279,0	-1,4	-8,5
Dépôts transférables	1 168,7	1 187,6	1 338,3	1 389,0	1 449,5	4,4	24,0
BCEAO	0,3	0,4	0,6	0,4	0,5	18,4	58,5
Banques	997,1	1 014,9	1 158,0	1 208,7	1 269,2	5,0	27,3
CCP et CNE	171,3	172,4	179,8	179,8	179,8	0,0	5,0
M1	1 473,4	1 439,8	1 619,0	1 671,8	1 728,4	3,4	17,3
Autres dépôts inclus dans la masse monétaire (1)	1 145,0	1 154,4	1 172,9	1 262,4	1 284,5	1,7	12,2
Masse monétaire (M2)	2 618,5	2 594,3	2 791,8	2 934,3	3 012,9	2,7	15,1
Contreparties de la masse monétaire							
Actifs extérieurs nets	90,4	330,7	402,1	482,8	310,4	-35,7	243,5
BCEAO	-787,2	-670,8	-724,6	-812,4	-950,4	17,0	20,7
Banques	877,6	1 001,4	1 126,8	1 295,2	1 260,8	-2,7	43,7
Créances intérieures	2 011,2	1 917,3	1 986,0	2 081,4	2 204,5	5,9	9,6
Créances nettes sur l'Administration Centrale	-3,4	-12,5	-88,5	-19,8	-16,1	-18,7	367,1
BCEAO	-63,3	-85,7	-149,8	-98,2	-108,7	10,7	71,8
Banques	59,8	73,3	61,3	78,4	92,6	18,1	54,8
Créances sur les autres secteurs	2 014,7	1 929,8	2 074,5	2 101,2	2 220,6	5,7	10,2
BCEAO	4,3	4,4	4,2	4,5	4,5	1,0	5,8
Banques	2 010,4	1 925,4	2 070,3	2 096,7	2 216,1	5,7	10,2
Passifs à caractère non monétaire (2)	394,6	420,7	487,0	481,6	503,6	4,6	27,6
Autres postes nets (3)	-911,4	-767,0	-890,7	-851,7	-1 001,6	17,6	9,9
Total des contreparties de M2 (4)	2 618,5	2 594,3	2 791,8	2 934,3	3 012,9	2,7	15,1

Source : Banque centrale des Etats de l'Afrique de l'Ouest (BCEAO)

Tableau 10-6: Situation de la Banque centrale en milliards FCFA (évolution trimestrielle)

	Trimestre					Glissement	
	4T2015	1T2016	2T2016	3T2016	4T2016	Trim. (%)	Annuel (%)
Avoirs extérieurs bruts	157,1	146,3	200,1	207,5	166,9	-19,5	6,3
DTS détenus	31,0	16,2	12,1	10,6	10,1	-5,0	-67,5
Position de réserve au FMI	7,1	17,4	19,9	19,2	21,2	10,3	199,3
Avoirs en monnaies étrangères	2,6	2,1	1,6	1,0	2,0	102,2	-22,2
Disponibilités extérieures	116,4	110,5	166,5	176,7	133,7	-24,4	14,8
Créances sur l'Etat	132,1	129,4	139,4	137,0	135,6	-1,0	2,7
Créances sur les banques	656,8	679,7	706,6	676,3	775,4	14,6	18,1
dont marché monétaire	603,7	521,2	502,0	516,9	371,8	-28,1	-38,4
Créances sur les éts financiers	0,0	0,0	0,6	0,6	0,6	0,0	
dont marché monétaire	0,0	0,0	0,0	0,0	0,0		
Avoirs=Engagements	946,0	955,3	1 046,7	1 021,4	1 078,5	5,6	14,0
Billets et monnaies	366,9	388,1	337,3	320,7	351,2	9,5	-4,3
Particuliers et entreprises	299,2	323,9	279,0	265,5	280,6	5,7	-6,2
Trésor	6,2	4,1	5,2	4,3	8,0	87,3	29,1
Banques	61,6	60,2	53,1	50,9	62,6	22,9	1,7
Dépôts de l'Etat	139,6	143,4	191,6	207,1	274,3	32,5	96,5
Dépôts des banques	136,6	136,2	167,7	139,8	126,1	-9,8	-7,7
dont marché monétaire	0,0	0,0	0,0	0,0	0,0		
dont autres dépôts	136,6	136,2	167,7	139,8	126,1		
Dépôts des éts financiers	0,0	0,0	0,0	0,0	0,2	-9,8	-7,7
Autres dépôts	1,7	2,6	1,7	4,8	3,9	-17,1	128,0
Engagements extérieurs	301,4	285,0	330,2	344,0	322,9	-6,2	7,1
à court terme	130,9	120,9	152,2	168,7	144,9	-14,2	10,7
Allocation DTS	48,1	46,7	47,6	47,2	48,2	2,0	0,2
à moyen et long terme (FMI)	122,4	117,3	130,4	128,0	129,8	1,4	6,1
Autres postes nets	-0,3	0,0	18,1	5,1	0,0		

Source : Banque centrale des Etats de l'Afrique de l'Ouest (BCEAO)

Tableau 10-7: Situation des banques de dépôt en milliards FCFA (évolution trimestrielle)

	Trimestre					Glissement	
	4T2015	1T2016	2T2016	3T2016	4T2016	Trim. (%)	Annuel (%)
Réserves	198,2	196,4	220,9	190,7	188,7	-1,1	-4,8
Billets et monnaies	61,6	60,2	53,1	50,9	62,6	22,9	1,7
Dépôts à la Bceao	136,6	136,2	167,7	139,8	126,1	-9,8	-7,7
Avoirs extérieurs bruts	1 128,7	1 151,0	1 258,0	1 334,8	1 558,5	16,8	38,1
Comptes correspondants	251,7	164,8	191,8	204,3	344,6	68,7	36,9
Autres	877,0	986,2	1 066,2	1 130,6	1 213,8	7,4	38,4
Créances brutes sur l'Etat	273,3	299,4	296,6	314,6	326,4	3,8	19,4
Crédits à l'économie	1 897,2	1 883,3	1 918,7	1 886,3	2 039,1	8,1	7,5
Crédits sains	1 841,1	1 817,3	1 856,4	1 789,5	1 983,8	10,9	7,8
Crédits en souffrance	56,1	66,0	62,3	96,8	55,2	-42,9	-1,5
Avoirs=Engagements	3 497,4	3 530,0	3 694,2	3 726,5	4 112,7	10,4	17,6
Dépôts de l'Etat	239,5	262,5	256,2	259,1	285,9	10,3	19,3
Dépôts du secteur privé	2 103,2	2 178,0	2 202,9	2 233,3	2 403,8	7,6	14,3
Dépôts à vue	973,1	1 006,5	995,5	1 014,1	1 164,9	14,9	19,7
Dépôts à terme et d'épargne	1 130,1	1 171,5	1 207,4	1 219,2	1 238,8	1,6	9,6
Engagements extérieurs	332,5	266,4	355,0	355,6	456,4	28,3	37,2
à court terme	279,0	213,2	301,4	296,9	401,3	35,2	43,8
Comptes correspondants	192,9	121,8	191,9	209,3	295,8	41,3	53,3
Autres institutions	10,9	14,4	29,4	16,8	40,5	141,3	271,3
Cptes exig. après encai.	11,6	15,8	12,0	15,5	14,5	-6,5	24,9
Gvts et inst. financières	14,6	13,9	15,1	29,0	50,5	74,4	246,0
Autres comptes	48,9	47,3	53,0	26,4	0,0	-100,0	-100,0
à moyen et long terme	53,6	53,2	53,6	58,7	55,1	-6,2	2,8
Concours BCEAO	656,8	679,7	706,6	676,3	775,4	14,6	18,1
Capital, réserves, provisions	264,9	267,1	290,3	290,7	334,0	14,9	26,1
Autres postes nets	-99,6	-123,6	-116,9	-88,5	-142,8	61,3	43,4

Source : Banque centrale des Etats de l'Afrique de l'Ouest (BCEAO)

Tableau 10-8: Position nette du gouvernement (PNG) en milliards FCFA (évolution trimestrielle)

	Trimestre					Glissement	
	4T2015	1T2016	2T2016	3T2016	4T2016	Trim. (%)	Annuel (%)
Billets et monnaies	6,2	4,1	5,2	4,3	8,0	87,3	29,1
Dépôts à la Bceao	139,6	143,4	191,6	207,1	274,3	32,5	96,5
Administration centrale	109,6	109,6	151,7	171,3	229,7	34,1	109,6
Autres organismes publics	30,0	33,8	39,9	35,7	44,6	24,6	48,6
Dépôts dans les banques	239,5	262,5	256,2	259,1	285,9	10,3	19,3
Obligations cautionnées	0,3	0,1	0,1	0,1	0,1	-35,2	-75,2
Total des créances (-)	385,7	410,1	453,1	470,6	568,2	20,8	47,3
Concours de la BCEAO	19,9	18,7	17,5	16,2	15,0	-7,7	-24,7
Administration centrale	19,9	18,7	17,5	16,2	15,0	-7,7	-24,7
Autres organismes publics	0,0	0,0	0,0	0,0	0,0		
Concours des Banques	273,3	299,4	296,6	314,6	326,4	3,8	19,4
Dépôts en CCCP	4,4	5,9	4,8	5,1	5,1	0,0	15,8
Fonds Fiduciaire	0,0	0,0	0,0	0,0	0,0		
Crédit du FMI	112,2	110,6	122,0	120,7	120,6	-0,1	7,5
Autres dettes (dépôts en CNE)	157,0	162,3	166,5	167,3	174,7	4,4	11,3
Total des dettes (+)	566,8	597,0	607,4	624,0	641,8	2,9	13,2
Position nette	181,1	186,9	154,3	153,5	73,6	-52,0	-59,3

Source : Banque centrale des Etats de l'Afrique de l'Ouest (BCEAO)

Evolution des agrégats monétaires du Burkina Faso

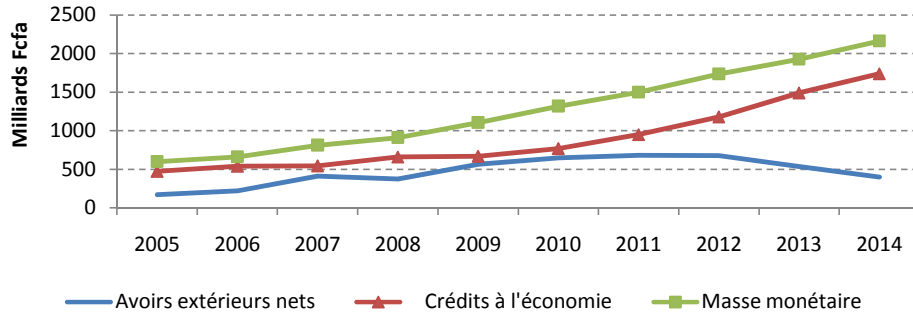

Position nette du gouvernement

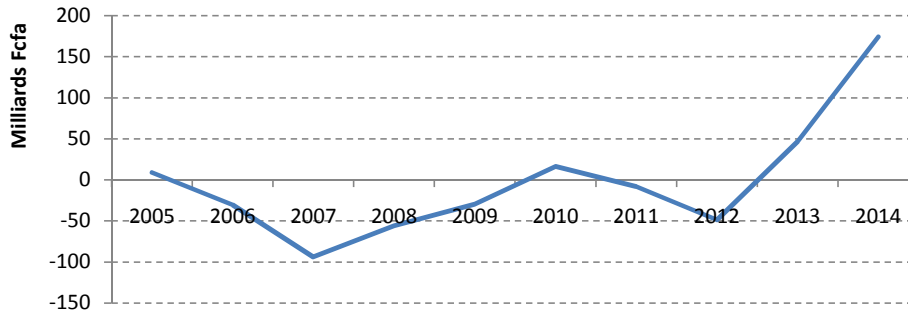

Evolution de la masse monétaire et de ses composantes

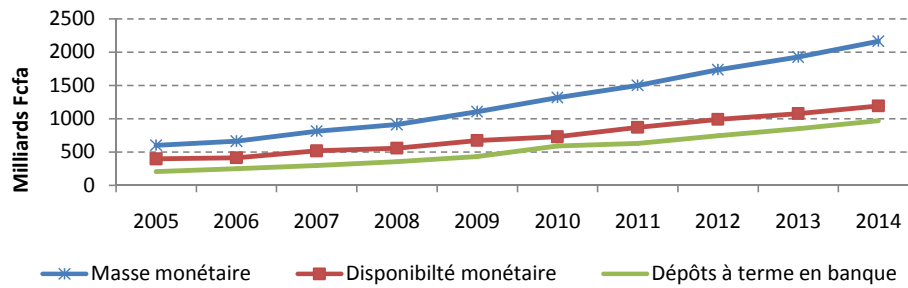

Evolution du crédit intérieur et de ses composantes

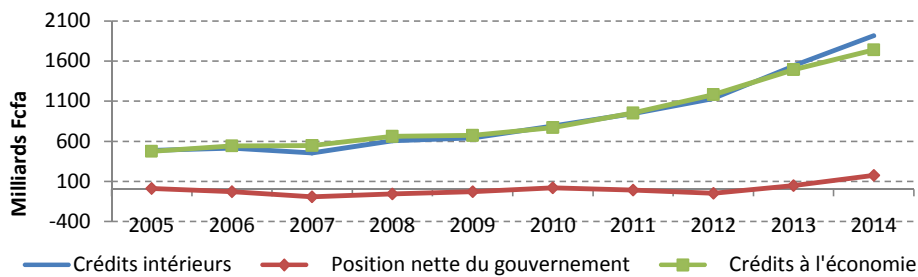

ANNEXES

Tableau AN-1 : Taux de change - FCFA par Dollar des États-Unis et Cédis du Ghana
(1 Dollar US = n FCFA)

	2009	2010	2011	2012	2013	2014	2015	2016
Janvier	495,5	459,6	491,0	508,3	493,6	482,0	563,6	604,0
Février	513,1	479,3	480,6	496,0	491,0	480,3	578,0	591,3
Mars	502,7	483,4	468,6	496,9	506,0	474,6	605,5	591,0
Avril	497,3	489,3	454,2	498,4	503,6	474,8	608,4	
Mai	480,5	522,0	457,2	512,9	505,3	477,5	588,3	
Juin	468,0	537,3	455,9	523,7	497,4	482,6	585,0	
Juillet	465,6	513,7	459,9	533,8	501,5	484,5	596,6	
Août	459,7	508,7	457,3	529,0	492,8	492,6	589,0	
Septembre	450,5	502,0	476,4	510,2	491,4	508,5	584,6	
Octobre	442,7	472,0	478,6	505,6	481,1	517,6	583,9	
Novembre	439,8	480,2	483,9	511,4	486,1	525,9	611,0	
Décembre	448,9	496,2	497,7	500,0	478,7	531,9	603,1	

Source: INSEE/AFRISTAT

(1 Cédis = n FCFA)

	2009	2010	2011	2012	2013	2014	2015	2016
Janvier	396,8	322,7	331,5	315,7	260,5	211,0	175,2	155,6
Février	391,2	336,1	320,5	297,0	257,8	196,4	171,9	149,5
Mars	369,4	340,1	312,3	292,6	263,1	183,9	168,8	153,1
Avril	357,1	345,2	302,6	284,4	259,1	173,2	159,8	
Mai	338,5	368,2	302,0	280,0	257,5	167,1	151,1	
Juin	321,9	377,5	303,1	277,9	250,5	161,8	139,5	
Juillet	315,0	358,7	305,6	278,8	251,9	160,2	169,7	
Août	312,1	355,4	302,9	274,8	246,8	161,0	151,8	
Septembre	309,4	351,8	313,1	267,3	246,0	159,5	150,8	
Octobre	306,1	330,7	309,4	267,2	240,1	162,6	154,3	
Novembre	307,1	334,4	310,2	272,3	235,9	164,2	160,1	
Décembre	314,5	333,2	315,1	265,2	226,6	166,4	157,9	

Source: INSEE/AFRISTAT

NB : 1 Euro = 655,957 FCFA
Tableau AN-2 : Moyennes mensuelles des prix des matières premières
Coton (kg/Fcfa)

	2009	2010	2011	2012	2013	2014	2015	2016
Janvier	630,9	790,5	1 946,5	1 142,0	937,9	966,6	837,6	856,5
Février	629,4	852,1	2 279,1	1 110,0	978,8	996,6	889,6	829,3
Mars	575,3	920,7	2 391,8	1 098,7	1 061,5	1 014,0	926,5	815,5
Avril	625,5	955,8	2 159,0	1 108,6	1 037,4	986,2	961,9	
Mai	661,0	1 045,2	1 682,3	1 006,4	1 040,9	976,1	945,6	
Juin	637,5	1 097,3	1 515,6	956,6	1 021,1	967,3	934,0	
Juillet	670,5	961,1	1 243,7	996,4	1 024,1	895,3	951,1	
Août	655,9	1 023,1	1 156,5	992,2	1 007,4	803,8	932,6	
Septembre	640,7	1 168,0	1 237,5	954,7	976,5	829,4	884,8	
Octobre	657,2	1 327,9	1 176,2	921,3	947,4	808,6	888,3	
Novembre	700,8	1 659,2	1 125,9	919,3	906,9	788,9	932,3	
Décembre	766,1	1 861,2	1 053,0	924,4	930,8	807,4	936,2	

Source: INSEE

Or (g/Fcfa)

	2009	2010	2011	2012	2013	2014	2015	2015
Janvier	13 679,2	16 520,4	21 412,0	27 064,4	26 520,6	21 100,0	24 900,0	19 946,9
Février	15 558,8	16 880,0	21 210,2	27 790,8	25 694,5	22 000,0	25 000,0	21 792,6
Mars	14 937,3	17 304,0	21 452,4	26 740,2	25 913,7	22 360,0	25 200,0	22 621,8
Avril	14 233,0	18 071,0	21 521,9	26 440,2	24 044,4	21 700,0	25 700,0	
Mai	14 346,6	20 231,3	22 199,7	26 145,7	22 962,4	21 700,0	24 900,0	
Juin	14 229,3	21 297,6	22 406,5	26 882,3	21 465,6	21 800,0	24 400,0	
Juillet	13 985,1	19 702,4	23 253,5	27 354,5	22 700,0	22 400,0	23 700,0	
Août	14 033,1	19 885,3	25 816,2	27 654,4	23 500,0	22 500,0	23 200,0	
Septembre	14 433,8	20 513,4	27 137,8	28 618,3	23 400,0	20 192,2	23 177,7	
Octobre	14 848,8	20 364,5	25 621,9	28 397,4	22 300,0	20 351,2	23 868,9	
Novembre	15 936,1	21 148,1	27 054,9	28 295,8	21 900,0	19 888,5	23 405,1	
Décembre	16 375,2	22 183,6	26 440,6	27 142,7	18 852,6	20 526,2	22 888,9	

Source: INSEE

Tableau AN-3: Production céréalière définitive (en tonne)

	2006/2007	2007/2008	2008/2009	2009/2010	2010/2011
Mil	1 175 038	966 016	1 255 189	970 927	1 147 894
Maïs	866 664	533 874	1 013 634	894 558	1 133 480
Riz	113 724	68 916	195 102	213 584	270 658
Fonio	9 474	12 843	19 547	26 101	18 315
Sorgho	1 515 774	1 507 162	1 875 046	1 521 468	1 990 228
Ensemble	3 680 674	3 088 811	4 358 518	3 626 637	4 560 574

	2011/2012	2012/2013	2013/2014	2014/2015	2015/2016
Mil	828 741	1 078 374	1 078 570	972 539	944 565
Maïs	1 076 754	1 556 316	1 585 418	1 433 085	1 548 349
Riz	240 865	319 390	305 382	347 501	334 518
Fonio	14 502	20 659	19 888	8 562	13 195
Sorgho	1 505 543	1 923 805	1 880 465	1 707 613	1 695 312
Ensemble	3 666 405	4 898 544	4 869 723	4 469 300	4 535 939

Source: Direction générale des études et des statistiques sectorielles du MARHASA

Tableau AN-4: Production définitive des cultures de rente (en tonne)

	2006/2007	2007/2008	2008/2009	2009/2010	2010/2011
Arachide	215 447	244 922	346 292	330 624	340 166
Coton	759 858	377 364	720 675	483 865	529 620
Soja	5 867	5 850	29 209	15 686	22 394
Sésame	22 887	18 802	51 924	56 252	90 649

	2011/2012	2012/2013	2013/2014	2014/2015	2015/2016
Arachide	265 322	310 759	349 668	335 223	382 711
Coton	441 057	606 992	766 221	894 982	902 844
Soja	23 056	24 305	21 773	15 055	19 622
Sésame	84 759	100 488	137 347	321 837	262 044

Source: Direction générale des études et des statistiques sectorielles du MARHASA

Tableau AN-5: Superficie définitive totale (en ha) des cultures céréalières

	2006/2007	2007/2008	2008/2009	2009/2010	2010/2011
Mil	1 223 585	1 182 665	1 577 220	1 255 085	1 361 835
Maïs	445 732	471 927	608 368	585 230	790 321
Riz	231 076	143 051	334 601	348 563	452 710
Fonio	13 397	18 083	23 869	33 583	22 481
Sorgho	1 330 414	1 607 741	1 901 776	1 653 115	1 983 122
Ensemble	3 244 204	3 423 467	4 445 834	3 875 576	4 610 469

	2011/2012	2012/2013	2013/2014	2014/2015	2015/2016
Mil	1 143 410	1 272 901	1 327 078	1 192 006	1 160 718
Maïs	701 196	846 488	913 630	749 935	820 117
Riz	412 823	512 727	138 852	144 261	142 715
Fonio	21 691	26 833	24 567	11 400	15 743
Sorgho	1 681 881	1 788 695	1 806 529	1 548 404	1 444 937
Ensemble	3 961 001	4 447 644	4 210 656	3 646 006	3 584 231

Source: Direction générale des études et des statistiques sectorielles du MARHASA

Tableau AN-6 : Evolution des abattages contrôlés par espèce

	2004	2005	2006	2007	2008	2009
Bovins	152 112	195 284	173 670	186 170	212 519	217 168
Ovins	278 680	228 272	213 270	307 031	287 191	295 592
Caprins	716 871	826 748	809 446	828 179	877 222	865 291
Porcins	136 913	148 689	141 885	170 010	191 301	200 668
Camelins	143	154	161	221	222	253
Equins	260	218	268	257	402	185
Asins	7 762	9 916	11 772	12 143	15 233	13 804

	2010	2011	2012	2013	2014
Bovins	225 381	226 111	250 297	260 463	237 497
Ovins	299 328	319 520	355 739	331 961	351 901
Caprins	925 406	971 093	1 061 514	987 395	1 026 913
Porcins	200 268	201 415	208 141	191 604	186 487
Camelins	371	381	740	646	598
Equins	169	196	212	187	185
Asins	15 600	15 321	17 546	14 230	14 044

Source : Direction générale des études et des statistiques sectorielles du MRA

Tableau AN-7: Evolution de l'indice de production industrielle, base 100 en 2007

	2007	2008	2009	2010	2011
Trimestre 1	109,4	151,4	129,9	137,8	131,0
Trimestre 2	95,4	145,7	108,1	134,6	126,4
Trimestre 3	97,6	83,6	92,8	122,5	109,9
Trimestre 4	97,7	102,5	123,9	141,5	129,1

	2012	2013	2014	2015	2016
Trimestre 1	148,6	159,5	140,7	151,5	155,8
Trimestre 2	140,0	145,4	149,8	154,4	
Trimestre 3	105,7	117,6	118,1	119,8	
Trimestre 4	123,5	121,9	133,7	135,5	

Source : Institut national de la statistique et de la démographie

Tableau AN-8: Evolution de la production de coton fibre et d'or

Coton fibre (milliers de tonnes)

	2010	2011	2012	2013	2014	2015	2016
Trimestre 1	244,7	138,4	107,0	144,2	153,3	166,9	169,9
Trimestre 2	2,2	2,2	2,2	15,3	19,9	42,8	
Trimestre 3	0,0	0,0	0,0	0,0	0,0	0,0	
Trimestre 4	40,0	40,8	50,2	14,6	53,8	53,8	

Source: INSD

Or (tonne)

	2010	2011	2012	2013	2014	2015	2016
Janvier	1,1	2,8	2,5	2,3	2,7	2,9	2,5
Février	1,4	2,4	2,3	2,7	2,5	3,0	2,5
Mars	1,4	3,4	2,8	2,7	3,0	3,3	2,7
Avril	1,7	2,5	2,4	2,5	2,7	2,9	
Mai	1,3	2,4	2,5	2,8	3,5	2,8	
Juin	1,8	2,3	2,3	3,0	3,6	3,1	
Juillet	1,7	2,5	2,1	2,7	3,5	3,2	
Août	1,8	2,5	2,5	2,9	3,0	2,5	
Septembre	2,2	2,8	2,2	2,4	3,1	2,6	
Octobre	2,4	2,3	2,5	2,7	2,9	3,7	
Novembre	2,5	3,3	2,7	2,5	3,1	2,9	
Décembre	3,1	3,0	2,4	3,2	2,7	3,1	

Source: Direction générale des mines, de la géologie et des carrières (DGMGC)

Tableau AN-9: Evolution de l'indice de production industrielle selon les branches

	Pond.	1T07	2T07	3T07	4T07	1T08	2T08	3T08	4T08
INDICE GLOBAL	10 000	109,4	95,4	97,6	97,7	151,4	145,7	83,6	102,5
I- Industries extractives	112	1,3	1,3	108,7	288,8	463,6	379,2	22,2	275,7
II- Industries alimentaires et de tabac	3 181	114,8	99,7	94,3	91,2	110,1	95,8	85,8	101,9
III- Industries textiles et du cuir	1 301	83,6	81,9	171,5	63,1	186,1	44,2	10,1	64,9
IV- Industries du verre, de la céramique et des matériaux de constr.	1 325	86,5	107,1	94,6	111,8	348,9	467,2	140,6	122,7
V- Industries métalliques	1 186	195,4	42,1	42,2	120,2	108,4	81,2	90,6	122,3
VI- Electricité, gaz et eau	2 118	93,5	114,6	91,1	100,8	94,3	117,0	92,7	102,6

	Pond.	1T09	2T09	3T09	4T09	1T10	2T10	3T10	4T10
INDICE GLOBAL	10 000	129,9	108,1	92,8	123,9	137,8	134,6	122,5	141,5
I- Industries extractives	112	820,4	737,3	906,0	1 160,2	1 113,2	1 108,5	1 083,3	1 379,8
II- Industries alimentaires et de tabac	3 181	103,4	86,1	74,2	106,6	97,1	110,6	106,4	128,2
III- Industries textiles et du cuir	1 301	146,8	19,5	15,3	36,3	136,4	12,8	10,3	35,3
IV- Industries du verre, de la céramique et des matériaux de constr.	1 325	132,2	128,1	101,3	153,0	131,4	131,8	135,0	153,6
V- Industries métalliques	1 186	200,4	196,0	158,8	194,0	270,8	261,6	317,0	353,3
VI- Electricité, gaz et eau	2 118	95,9	118,9	94,2	104,4	97,5	121,4	70,7	64,0

	Pond.	1T11	2T11	3T11	4T11	1T12	2T12	3T12	4T12
INDICE GLOBAL	10 000	131,0	126,4	109,9	129,1	148,6	140,0	105,7	123,5
I- Industries extractives	112	1 336,5	1 236,9	1 150,5	1 022,0	1 236,1	1 055,9	1 091,3	1 275,2
II- Industries alimentaires et de tabac	3 181	162,7	121,9	112,1	129,4	158,5	143,1	113,1	130,8
III- Industries textiles et du cuir	1 301	88,1	13,9	15,4	32,4	77,9	12,2	10,7	33,4
IV- Industries du verre, de la céramique et des matériaux de constr.	1 325	147,8	119,6	143,5	174,6	178,7	167,3	126,1	155,0
V- Industries métalliques	1 186	92,5	102,0	126,0	135,2	130,8	169,4	135,4	100,1
VI- Electricité, gaz et eau	2 118	60,7	161,0	67,1	98,9	122,7	140,1	69,1	99,0

	Pond.	1T13	2T13	3T13	4T13	1T14	2T14	3T14	4T14
INDICE GLOBAL	10 000	159,5	143,9	117,6	121,9	140,7	149,8	118,1	133,7
I- Industries extractives	112	1 041,2	926,5	814,9	1 119,7	1 146,3	1 019,9	897,1	985,2
II- Industries alimentaires et de tabac	3 181	168,4	170,7	146,3	158,8	165,1	168,3	154,6	192,6
III- Industries textiles et du cuir	1 301	92,5	13,4	7,3	19,4	97,7	35,3	12,6	40,3
IV- Industries du verre, de la céramique et des matériaux de constr.	1 325	150,7	154,5	131,7	111,2	106,5	122,2	74,4	78,4
V- Industries métalliques	1 186	240,2	98,5	66,0	64,5	134,5	162,0	81,5	86,3
VI- Electricité, gaz et eau	2 118	111,2	169,6	125,5	119,0	107,4	165,4	132,9	126,9

Source : Institut national de la statistique et de la démographie

	Pond.	1T15	2T15	3T15	4T15	1T16	2T16	3T16	4T16
INDICE GLOBAL	10 000	151,5	154,4	119,8	135,5	155,8			
I- Industries extractives	112	1 008,6	897,5	511,6	866,6	864,7			
II- Industries alimentaires et de tabac	3 181	187,0	198,8	160,0	194,5	196,2			
III- Industries textiles et du cuir	1 301	105,5	55,5	8,3	48,1	111,2			
IV- Industries du verre, de la céramique et des matériaux de constr.	1 325	95,2	66,3	46,8	45,4	38,7			
V- Industries métalliques	1 186	86,2	104,9	97,2	95,4	163,2			
VI- Electricité, gaz et eau	2 118	162,8	202,6	163,9	148,9	164,4			

Source : Institut national de la statistique et de la démographie

Tableau AN-10: Evolution de la consommation d'énergie électrique (en 1000 MWh)

	2008	2009	2010	2011	2012	2013	2014
Janvier	49,3	52,0	63,9	66,9	73,6	79,8	nd
Février	45,2	51,9	61,9	62,5	70,6	69,8	nd
Mars	49,3	59,3	64,6	63,1	75,7	79,8	93,1
Avril	58,2	69,6	72,8	74,8	84,8	99,7	116,3
Mai	61,1	66,2	73,2	77,9	89,6	99,7	116,3
Juin	59,7	62,5	71,2	82,1	86,8	89,7	104,7
Juillet	55,5	60,6	69,9	72,8	80,7	79,8	93,1
Août	49,8	54,9	62,2	71,6	77,0	79,8	93,1
Septembre	49,9	57,7	64,1	67,3	71,7	69,8	83,5
Octobre	51,7	53,7	63,6	71,0	78,8	79,8	89,1
Novembre	55,3	65,5	67,9	77,9	82,7	89,7	99,4
Décembre	50,6	50,6	66,1	68,7	80,2	79,8	95,5

Source: SONABEL

Tableau AN-11: Nombre d'abonnés à l'énergie électrique au 31 décembre

	2005	2006	2007	2008	2009
Abonnés basse tension	253 395	283 111	286 943	337 155	337 155
Abonnés moy. tension	799	797	842	1 016	1 016
Ensemble	254 194	283 908	287 785	338 171	338 171

	2010	2011	2012	2013	2014*
Abonnés basse tension	361 098	400 356	435 008	465 170	496 541
Abonnés moy. tension	1 067	1 120	1 218	1 310	1 386
Ensemble	362 165	401 476	436 226	466 480	497 927

Source: SONABEL, *fin septembre 2014

Tableau AN-12: Consommation totale d'eau potable (en milliers de m³)

	2009	2010	2011	2012	2013	2014	2015	2016
Janvier	3 744,3	4 104,6	4 368,8	4 620,5	5 085,1	5 279,9	5 641,7	5 761,0
Février	3 904,9	4 078,1	4 287,5	5 279,0	5 068,5	5 393,7	5 895,9	6 013,2
Mars	4 288,0	4 851,3	4 944,8	5 412,9	5 703,4	6 113,5	6 250,2	6 496,0
Avril	4 307,1	4 693,0	4 843,1	5 199,9	5 549,5	5 964,8	6 377,8	
Mai	4 140,6	4 244,1	4 777,2	4 909,3	5 510,7	5 636,6	6 018,5	
Juin	3 704,1	3 973,8	4 250,6	4 716,0	5 113,1	5 235,7	5 618,5	
Juillet	3 446,2	3 556,8	4 040,0	4 059,8	4 673,7	5 104,4	5 246,8	
Août	3 210,1	3 339,0	3 867,5	3 993,8	4 434,9	4 717,5	4 979,9	
Septembre	3 308,8	3 528,6	3 997,8	3 952,8	4 638,0	4 830,5	4 957,2	
Octobre	3 825,6	3 932,9	4 423,2	4 936,3	5 089,8	5 538,0	5 157,5	
Novembre	3 910,5	4 306,5	4 509,2	4 902,1	5 415,3	5 334,8	5 717,2	
Décembre	4 231,9	4 341,8	4 705,7	5 004,7	5 567,7	5 701,7	6 148,8	

Source: ONEA

Tableau AN-13: Nombre d'abonnés à l'eau potable (actifs; bornes fontaines)

	2009	2010	2011	2012	2013	2014	2015	2016
Janvier	152 158	165 679	185 056	214 971	242 300	271 200	299 241	334 090
Février	153 139	166 148	188 165	225 413	244 341	274 382	302 911	336 238
Mars	154 121	166 140	191 531	218 672	246 761	277 889	305 208	338 333
Avril	155 469	166 921	194 281	220 290	248 591	280 531	306 378	
Mai	157 860	168 532	196 558	223 888	251 050	282 973	312 194	
Juin	159 521	170 086	198 591	226 862	253 502	284 363	314 408	
Juillet	161 103	171 318	201 363	228 708	256 094	288 033	317 188	
Août	161 317	173 183	204 220	231 648	258 596	287 898	319 231	
Septembre	162 964	176 183	205 543	233 991	260 739	289 779	321 248	
Octobre	165 991	176 360	207 334	236 316	263 937	291 877	323 594	
Novembre	165 018	177 577	209 464	238 186	267 273	294 212	326 184	
Décembre	165 973	182 411	212 464	240 517	269 615	296 370	328 780	

Source: ONEA

Tableau AN-14: Trafic ferroviaire de marchandises (milliers de tonnes)

	2009	2010	2011	2012	2013
Janvier	60,9	80,0	68,2	74,1	77,5
Février	50,7	73,9	47,9	77,5	nd
Mars	58,7	86,3	0,2	83,7	nd
Avril	64,8	79,1	14,6	74,1	78,2
Mai	72,0	83,0	60,0	80,5	78,2
Juin	70,5	78,6	75,6	76,3	82,6
Juillet	80,8	82,2	76,5	70,7	61,3
Août	76,6	70,3	64,9	56,6	63,1
Septembre	70,6	77,5	60,0	69,2	65,8
Octobre	74,1	69,7	73,7	73,2	61,1
Novembre	70,4	65,7	66,2	70,2	61,0
Décembre	75,4	59,7	68,3	73,4	71,7

Source : SOPAFER-B

Tableau AN-15: Navigation aérienne à l'aéroport de Ouagadougou et de Bobo-Dioulasso

	2006	2007	2008	2009	2010
Arrivées	142 093	160 014	168 876	172 572	190 341
Départs	145 010	164 189	172 658	176 130	190 181
Total passagers	287 103	324 203	341 534	348 702	380 522
En transit	18 888	26 091	34 741	27 963	46 533

Arrivées en fret (en tonne)	3 158	4 897	3 967	4 316	10 454
Départs en fret (en tonne)	1 491	1 969	2 356	3 014	1 915
Arrivées par la Poste (en tonne)	0	0	0	93	107
Départs par la Poste (en tonne)	0	0	0	23	54
Total frets (y c par la Poste)	4 649	6 866	6 322	7 447	12 531

	2011	2012	2013	2014	2015
Arrivées	183 885	203 284	226 221	234 760	
Départs	191 560	210 658	229 119	248 859	
Total passagers	375 445	413 942	455 340	483 619	
En transit	72 001	84 661	100 106	80 534	

Arrivées en fret (en tonne)	2 777	5 341	4 915	5 333	
Départs en fret (en tonne)	1 729	2 267	3 188	2 403	
Arrivées par la Poste (en tonne)	91	137	98	98	
Départs par la Poste (en tonne)	27	57	63	65	
Total frets (y c par la Poste)	4 625	7 802	8 264	7 899	

Source : ANAC

Tableau AN-16: Répartition des arrivées dans les lieux d'hébergement par motif de voyage

	2004	2005	2006	2007	2008
Vacances-loisirs	64 427	46 470	57 839	78 966	72 403
Affaires et motifs	165 343	224 880	233 215	211 256	220 708
Visite à des parents et amis	28 119	30 066	38 318	38 811	42 538
Traitement médical	3 327	2 946	3 205	2 698	5 524
Religion-pèlerinage	4 015	3 012	5 726	3 900	5 932
Safari-chasse	6 792	3 756	7 607	4 198	9 252
Autres	17 982	13 212	12 773	34 436	19 207
Total	290 005	324 342	358 683	374 265	375 564

	2009	2010	2011	2012	2013
Vacances-loisirs	72 548	76 956	80 227	89 010	76 018
Affaires et motifs	246 390	262 589	256 239	290 554	319 211
Visite à des parents et amis	40 709	40 701	47 384	55 112	58 959
Traitement médical	4 809	5 049	6 294	6 129	3 910
Religion-pèlerinage	3 853	3 892	4 044	4 003	2 636
Safari-chasse	6 299	8 127	7 397	8 276	4 672
Autres	26 700	29 712	32 153	29 886	41 230
Total	401 308	427 026	433 738	482 970	506 636

Source : Direction générale du tourisme

Tableau AN-17: Evolution des exportations en valeur et en volume

Valeur (en milliards FCFA)	2009	2010	2011	2012	2013	2014	2015	2016
Janvier	33,9	39,9	88,3	96,0	105,2	91,7	107,2	159,0
Février	39,2	51,7	68,8	100,4	94,5	128,2	144,7	111,5
Mars	40,8	60,6	113,5	108,4	128,1	89,2	136,7	113,4
Avril	53,4	39,3	74,1	99,6	107,4	124,9	155,3	
Mai	45,4	63,2	89,7	101,7	89,0	98,3	107,2	
Juin	31,0	55,7	80,1	80,5	94,3	128,4	114,5	
Juillet	29,5	37,8	136,1	81,9	89,7	101,9	87,2	
Août	23,4	43,0	82,4	76,2	58,7	76,8	69,2	
Septembre	27,4	45,7	83,7	64,4	68,4	78,7	65,3	
Octobre	25,7	60,4	72,1	92,5	81,5	63,2	104,3	
Novembre	23,9	58,4	96,5	82,1	75,3	104,7	77,1	
Décembre	37,8	94,6	124,9	127,7	170,6	141,4	118,9	

Volume (en milliers de tonnes)	2009	2010	2011	2012	2013	2014	2015	2016
Janvier	65,9	47,5	66,3	70,0	113,3	133,2	93,3	191,1
Février	54,5	61,7	48,0	81,7	56,4	153,7	185,7	118,7
Mars	42,6	67,9	68,4	67,3	83,6	181,3	141,1	206,7
Avril	85,3	39,9	70,3	59,1	82,0	126,8	163,3	
Mai	64,4	80,7	87,8	59,6	73,7	97,3	112,4	
Juin	43,8	33,1	61,1	36,6	61,6	47,3	125,4	
Juillet	32,9	28,9	43,7	21,1	51,9	44,1	65,1	
Août	19,6	22,6	27,2	12,4	39,5	58,7	54,3	
Septembre	25,6	34,0	27,4	30,8	105,4	43,5	66,3	
Octobre	28,2	28,4	96,6	21,9	53,4	52,0	54,3	
Novembre	22,2	50,5	20,0	23,1	82,2	93,4	55,3	
Décembre	47,5	61,3	75,5	109,3	153,6	163,2	127,5	

Source: INSD

Tableau AN-18: Statistiques des exportations par principaux produits, en milliards FCFA

	2005	2006	2007	2008	2009
Coton (non compris les linters) en	121,9	161,4	144,6	87,9	117,3
Farines de graines et de fruits oléagineux, non déshuilés, sauf celle de moutarde	1,2	4,8	16,6	7,5	6,0
Graines de sésame	5,6	6,6	10,1	11,0	22,4
Noix de cajou fraîches ou sèches, même sans leurs coques ou décortiquées	0,6	0,5	0,5	1,4	1,3
Or et alliages d'or à usage non monétaire	1,6	4,7	4,6	55,6	190,3

	2010	2011	2012	2013	2014
Coton (non compris les linters) en	110,3	125,6	149,9	217,7	245,2
Farines de graines et de fruits oléagineux, non déshuilés, sauf celle de moutarde	7,3	14,9	10,2	21,5	24,2
Graines de sésame	27,8	27,2	45,0	81,0	72,2
Noix de cajou fraîches ou sèches, même sans leurs coques ou décortiquées	3,8	29,1	16,7	29,0	25,9
Or et alliages d'or à usage non monétaire	438,7	852,2	805,7	732,8	722,4

Tableau AN-19: Statistiques des exportations par pays, en milliards FCFA

	2005	2006	2007	2008	2009
Afrique du Sud	0,1	0,1	0,1	0,3	2,0
Chine	0,1	0,4	0,6	0,5	19,3
Côte d'ivoire	7,7	8,2	9,2	13,5	8,9
Ghana	7,3	8,2	20,0	9,9	11,8
Singapour	12,9	11,7	16,0	23,8	24,5
Suisse	47,0	57,7	60,9	86,8	169,2

	2010	2011	2012	2013	2014
Afrique du Sud	73,4	112,7	112,1	68,9	56,8
Chine	1,8	2,2	27,8	67,4	14,9
Côte d'ivoire	10,1	11,6	44,1	23,1	62,8
Ghana	17,7	23,3	30,7	24,4	27,7
Singapour	31,0	54,0	25,0	67,2	95,6
Suisse	403,9	762,1	700,5	683,2	701,3

Tableau AN-20: Evolution des indices quantités et prix à l'exportation (base 100 en 2007)

	2005	2006	2007	2008	2009
Indice de Paasche des prix (IPP)	76,5	86,2	100,0	126,6	146,7
Indice de Laspeyres des quantités (ILQ)	92,8	111,7	100,0	74,7	117,3
Indice des Valeurs Totales (IVT)=(IPP)*(ILQ)	71,0	96,3	100,0	94,4	172,2

	2010	2011	2012	2013	2014
Indice de Paasche des prix (IPP)	209,6	282,3	259,3	230,2	208,0
Indice de Laspeyres des quantités (ILQ)	134,2	172,2	205,8	219,3	250,2
Indice des Valeurs Totales (IVT)=(IPP)*(ILQ)	281,3	486,1	533,6	504,8	520,4

Tableau AN-21: Evolution des importations en valeur CAF et en volume

Valeur (en milliards FCFA)	2009	2010	2011	2012	2013	2014	2015	2016
Janvier	74,1	66,4	86,4	98,2	145,0	99,8	120,7	140,4
Février	69,7	71,4	92,3	123,4	150,3	142,6	125,5	153,6
Mars	67,9	94,6	93,4	150,0	163,2	150,2	140,4	199,8
Avril	80,0	84,5	78,9	142,9	205,4	140,9	143,0	
Mai	77,5	77,3	94,9	171,8	208,3	140,5	132,5	
Juin	83,9	97,1	113,9	161,4	174,6	143,4	169,9	
Juillet	84,3	105,0	100,9	174,9	186,6	166,2	166,7	
Août	78,4	89,8	112,1	151,7	166,5	135,5	164,4	
Septembre	78,2	89,8	108,5	135,0	151,4	127,7	107,0	
Octobre	90,4	88,8	97,8	141,0	147,2	120,5	166,6	
Novembre	85,1	98,7	107,8	134,1	152,9	137,7	158,0	
Décembre	107,6	103,9	127,3	162,7	205,8	157,5	171,9	

Volume (en milliers de tonnes)	2009	2010	2011	2012	2013	2014	2015	2016
Janvier	140,3	149,1	162,4	212,3	336,3	219,1	295,5	390,5
Février	178,2	158,9	258,3	319,2	342,2	383,2	350,5	465,9
Mars	183,8	261,6	253,1	320,0	382,7	402,3	441,8	448,3
Avril	218,3	215,0	191,5	299,9	352,7	363,5	462,7	
Mai	197,9	213,0	229,6	380,3	408,5	353,8	372,1	
Juin	212,1	247,1	275,0	370,4	396,3	367,7	471,4	
Juillet	207,5	289,3	256,7	384,9	423,8	392,0	471,1	
Août	206,4	246,4	274,4	363,7	385,3	369,3	437,3	
Septembre	211,0	245,6	270,4	327,8	308,0	327,9	292,8	
Octobre	226,4	205,6	213,5	319,3	379,4	275,5	491,1	
Novembre	193,3	236,1	275,5	308,9	326,6	356,2	419,8	
Décembre	266,5	252,4	330,6	366,0	437,2	393,5	485,5	

Source: INSD

Tableau AN-22: Statistiques des importations par principaux produits, en milliards FCFA

	2005	2006	2007	2008	2009
Brisures de riz	16,3	21,4	14,4	15,5	11,4
Ciments hydrauliques	24,0	23,8	27,4	31,0	32,7
Engrais, nda, contenant les trois éléments fertilisants: azote, phosphore	14,8	13,1	9,3	19,8	13,9
Huiles lubrifiantes et autres huiles lourdes de pétrole ou de minéraux bitumineux	106,5	144,2	150,7	188,1	197,0
Toxines, cultures de micro-organismes contenant d'autres substances	21,2	23,0	25,4	33,8	40,1

	2010	2011	2012	2013	2014
Brisures de riz	16,4	24,8	32,7	61,4	48,5
Ciments hydrauliques	36,5	34,6	47,5	63,4	53,7
Engrais, nda, contenant les trois éléments fertilisants: azote, phosphore	14,2	23,1	41,5	67,7	51,1
Huiles lubrifiantes et autres huiles lourdes de pétrole ou de minéraux bitumineux	210,2	253,3	403,5	467,7	452,5
Toxines, cultures de micro-organismes contenant d'autres substances	39,0	52,9	50,8	100,6	97,0

Tableau AN-23: Statistiques des importations par pays, en milliards FCFA

	2005	2006	2007	2008	2009
Côte d'Ivoire	103,5	136,2	126,9	131,2	133,7
Chine (République populaire de)	24,9	31,6	62,7	89,5	96,0
France	107,6	117,6	116,1	122,4	123,2
Etats Unis d'Amérique	26,9	25,3	49,6	59,8	66,8
Pays-Bas	10,6	10,2	19,2	28,4	47,0

	2010	2011	2012	2013	2014
Côte d'Ivoire	163,0	122,4	160,2	162,1	241,0
Chine (République populaire de)	99,9	117,2	156,8	200,3	143,2
France	116,8	144,1	153,9	183,8	193,9
Etats Unis d'Amérique	49,2	58,2	126,9	134,2	41,1
Pays-Bas	44,4	50,9	50,2	166,8	23,3

Tableau AN-24: Evolution des indices quantité et prix à l'importation (base 100 en 2007)

	2005	2006	2007	2008	2009
Indice de Paasche des prix (IPP)	96,9	95,2	100,0	108,3	117,3
Indice de Laspeyres des quantités	78,3	92,9	100,0	109,1	109,1
Indice des valeurs totales (IVT)=(IPP)*I	75,9	88,4	100,0	118,2	128,0

	2010	2011	2012	2013	2014
Indice de Paasche des prix (IPP)	115,3	112,2	117,9	118,1	90,7
Indice de Laspeyres des quantités (ILQ)	120,7	140,5	164,1	228,4	241,8
Indice des valeurs totales (IVT)=(IPP)*I	139,1	157,7	193,5	269,7	219,2

Tableau AN-25: Evolution du commerce extérieur et du taux de couverture

Balance commerciale (en milliards FCFA)	2009	2010	2011	2012	2013	2014	2015	2016
Janvier	-40,1	-26,4	1,9	-2,3	-39,8	-8,1	-13,5	18,6
Février	-30,5	-19,7	-23,4	-22,9	-55,8	-14,4	19,2	-42,1
Mars	-27,1	-34,0	20,1	-41,7	-35,2	-61,1	-3,7	-86,4
Avril	-26,6	-45,2	-4,8	-43,3	-98,0	-16,0	12,3	
Mai	-32,1	-14,1	-5,1	-70,1	-119,3	-42,3	-25,3	
Juin	-52,9	-41,4	-33,7	-80,9	-80,3	-15,1	-55,4	
Juillet	-54,8	-67,2	35,2	-92,9	-96,9	-64,3	-79,5	
Août	-55,0	-46,9	-29,7	-75,5	-107,8	-58,7	-95,1	
Septembre	-50,8	-44,1	-24,8	-70,7	-83,0	-49,0	-41,7	
Octobre	-64,7	-28,4	-25,7	-48,4	-65,7	-57,4	-62,3	
Novembre	-61,1	-40,3	-11,3	-52,0	-77,6	-32,9	-80,9	
Décembre	-69,8	-9,3	-2,3	-35,0	-35,2	-16,0	-53,0	

Taux de couverture	2009	2010	2011	2012	2013	2014	2015	2016
Janvier	45,8	60,2	102,2	97,7	72,6	91,9	88,8	113,3
Février	56,3	72,4	74,6	81,4	62,8	89,9	115,3	72,6
Mars	60,1	64,1	121,6	72,2	78,5	59,3	97,4	56,8
Avril	66,8	46,5	94,0	69,7	52,3	88,7	108,6	
Mai	58,6	81,8	94,6	59,2	42,7	69,9	80,9	
Juin	36,9	57,4	70,4	49,9	54,0	89,5	67,4	
Juillet	35,0	36,0	134,9	46,9	48,1	61,3	52,3	
Août	29,8	47,8	73,5	50,2	35,3	56,7	42,1	
Septembre	35,0	50,9	77,2	47,7	45,2	61,6	61,0	
Octobre	28,5	68,0	73,8	65,6	55,4	52,4	62,6	
Novembre	28,1	59,2	89,5	61,2	49,2	76,1	48,8	
Décembre	35,2	91,1	98,2	78,5	82,9	89,8	69,2	

Source: INSD

Tableau AN-26 : Indice harmonisé des prix à la consommation par fonction
(Base 100: année 2008)

	j-09	f-09	m-09	a-09	m-09	j-09	j-09	a-09	s-09	o-09	n-09	d-09
INDICE GLOBAL	101,9	102,4	101,3	101,3	103,1	103,4	103,6	103,2	103,1	102,6	103,3	102,1
I- Produits alimentaires et boissons non alcoolisées	105,9	106,8	103,6	104,8	109,7	110,4	111,9	110,9	109,6	107,4	108,5	105,6
II- Boissons alcoolisées, tabac et stupéfiants	100,1	104,9	101,8	103,3	102,3	102,5	101,3	100,5	98,7	98,1	102,0	98,2
III- Articles d'habillement et chaussures	92,9	93,9	93,9	93,9	93,9	93,7	94,0	94,0	94,0	94,0	94,0	94,1
IV- Logement, eau, gaz, électricité et autres combustibles	108,4	107,1	105,9	103,0	104,7	106,2	103,8	103,9	105,8	108,3	111,6	109,3
V- Meubles, articles de ménage et entretien	82,9	83,2	83,2	83,2	83,2	83,2	83,1	83,1	83,1	83,1	83,1	83,2
VI- Santé	79,4	79,9	79,9	79,9	79,9	79,9	79,9	79,9	79,9	79,9	79,9	79,9
VII- Transports	107,9	107,9	107,9	108,0	108,0	108,0	107,9	107,9	107,9	107,9	107,9	107,9
VIII- Communication	114,4	114,4	114,4	114,4	114,4	114,4	114,4	114,4	114,4	114,4	114,4	114,4
IX- Loisirs et culture	76,8	80,0	80,0	78,7	78,7	78,7	78,6	78,6	78,6	78,5	78,5	78,4
X- Enseignement	107,4	107,4	107,4	107,4	107,4	107,4	107,4	107,4	107,4	107,4	107,4	107,4
XI- Restaurants et hôtels	117,7	118,1	118,2	118,5	118,2	118,2	117,7	117,9	118,7	118,5	118,5	118,7
XII- Biens et services divers	85,8	85,8	85,8	85,8	85,8	85,8	85,7	85,7	85,7	85,7	85,7	85,7

	j-10	f-10	m-10	a-10	m-10	j-10	j-10	a-10	s-10	o-10	n-10	d-10
INDICE GLOBAL	99,8	99,9	99,3	99,5	100,4	101,0	101,3	101,5	99,9	100,1	100,0	100,3
I- Produits alimentaires et boissons non alcoolisées	101,4	102,0	101,5	102,3	104,8	107,3	107,8	108,4	106,7	106,6	105,3	105,9
II- Boissons alcoolisées, tabac et stupéfiants	97,5	97,2	97,0	96,1	95,4	96,5	98,7	97,7	97,8	99,8	99,6	99,6
III- Articles d'habillement et chaussures	99,9	100,1	100,1	100,1	100,1	100,1	100,1	100,1	100,1	100,1	100,1	100,1
IV- Logement, eau, gaz, électricité et autres combustibles	103,7	103,6	102,1	100,7	100,3	99,9	100,8	101,0	101,9	102,5	104,3	105,5
V- Meubles, articles de ménage et entretien	98,2	98,2	98,2	98,2	98,2	98,2	98,2	98,2	98,1	98,1	98,2	98,2
VI- Santé	99,7	99,7	99,7	99,7	99,8	99,8	99,8	99,8	99,8	99,8	99,8	99,8
VII- Transports	96,0	96,0	96,0	96,0	96,0	96,0	96,0	98,4	98,6	98,6	98,7	98,7
VIII- Communication	90,2	87,1	84,6	84,7	87,4	83,5	82,1	74,7	59,6	62,5	63,3	64,5
IX- Loisirs et culture	98,9	98,9	98,9	98,9	98,8	98,8	98,7	98,6	98,9	98,9	98,9	98,9
X- Enseignement	102,0	102,0	102,0	102,0	102,0	102,0	102,0	102,0	102,0	102,5	102,5	102,5
XI- Restaurants et hôtels	102,4	103,4	102,4	102,4	101,3	100,8	101,6	104,2	103,4	103,0	104,1	103,1
XII- Biens et services divers	101,6	101,6	101,6	101,6	101,6	101,7	101,7	101,7	101,6	101,6	101,6	101,6

	j-11	f-11	m-11	a-11	m-11	j-11	j-11	a-11	s-11	o-11	n-11	d-11
INDICE GLOBAL	101,0	100,3	100,6	101,2	102,1	103,5	104,0	104,4	103,9	104,9	104,9	105,4
I- Produits alimentaires et boissons non alcoolisées	108,2	106,5	106,6	107,2	108,8	112,5	113,4	114,2	112,8	115,6	115,4	116,2
II- Boissons alcoolisées, tabac et stupéfiants	96,7	96,9	98,0	99,3	101,4	101,9	100,6	99,8	97,9	100,8	101,9	99,3
III- Articles d'habillement et chaussures	100,1	100,2	100,3	100,4	100,4	100,4	100,7	101,1	101,1	101,1	101,1	101,1
IV- Logement, eau, gaz, électricité et autres combustibles	103,4	102,5	103,5	106,5	106,8	108,7	106,1	106,2	107,4	106,9	108,1	107,1
V- Meubles, articles de ménage et entretien	98,3	98,3	98,4	98,4	98,4	98,4	98,7	98,8	98,8	98,8	98,8	98,8
VI- Santé	99,8	100,5	100,5	100,5	100,5	100,5	100,5	100,5	100,5	100,5	100,5	100,5
VII- Transports	98,7	99,0	99,0	99,1	99,1	99,1	99,6	99,6	99,6	99,7	99,7	99,7
VIII- Communication	65,3	63,6	64,6	63,2	63,7	60,3	63,5	62,8	60,5	60,9	60,7	63,2
IX- Loisirs et culture	99,0	99,0	99,1	99,1	99,1	99,1	99,0	99,0	99,0	99,0	99,0	99,0
X- Enseignement	102,5	102,5	102,5	102,5	102,5	102,5	102,5	102,5	102,5	102,5	102,5	102,5
XI- Restaurants et hôtels	103,4	104,3	104,4	107,0	108,5	109,9	111,3	112,5	112,8	112,9	112,2	113,8
XII- Biens et services divers	101,6	102,0	102,2	102,2	102,3	102,1	102,4	102,4	102,7	102,8	102,8	102,8
	j-12	f-12	m-12	a-12	m-12	j-12	j-12	a-12	s-12	o-12	n-12	d-12
INDICE GLOBAL	103,8	104,1	104,1	105,0	106,4	107,1	108,8	108,6	109,6	109,5	109,3	107,1
I- Produits alimentaires et boissons non alcoolisées	111,5	111,4	111,4	112,3	115,8	116,8	121,9	121,1	123,8	122,5	122,7	118,0
II- Boissons alcoolisées, tabac et stupéfiants	100,9	101,6	100,7	100,1	102,6	107,2	105,1	105,0	109,0	111,0	108,1	106,2
III- Articles d'habillement et chaussures	101,2	101,2	101,4	101,7	101,7	101,7	101,7	101,7	101,7	101,9	101,9	101,9
IV- Logement, eau, gaz, électricité et autres combustibles	108,0	110,8	110,3	110,6	111,5	111,1	110,0	111,2	110,3	113,4	111,3	107,0
V- Meubles, articles de ménage et entretien	98,8	98,8	98,3	98,3	98,3	98,3	98,3	98,3	98,4	98,4	98,4	98,4
VI- Santé	100,5	100,5	100,5	100,5	100,5	100,5	100,5	100,5	100,5	100,5	100,5	100,5
VII- Transports	99,7	99,7	99,7	104,2	104,4	105,5	105,5	105,4	105,5	105,5	105,5	105,5
VIII- Communication	63,7	63,7	63,6	63,6	63,6	63,6	63,6	63,6	63,4	62,7	62,7	62,7
IX- Loisirs et culture	98,9	98,9	98,8	98,8	98,8	98,8	98,8	98,8	98,1	97,8	97,6	97,6
X- Enseignement	102,5	102,5	102,5	102,5	102,5	102,5	102,5	102,5	102,5	104,4	104,4	104,4
XI- Restaurants et hôtels	113,8	114,0	114,6	113,9	113,6	114,8	114,5	114,4	115,4	115,1	115,0	115,1
XII- Biens et services divers	103,0	103,0	103,0	103,1	103,1	103,1	103,1	103,5	103,6	103,7	103,7	104,0

	j-13	f-13	m-13	a-13	m-13	j-13	j-13	a-13	s-13	o-13	n-13	d-13
INDICE GLOBAL	106,3	106,7	106,7	107,4	107,5	109,1	109,6	107,8	107,1	106,9	107,9	107,3
I- Produits alimentaires et boissons non alcoolisées	115,0	115,5	115,6	116,8	118,5	121,3	119,7	117,0	117,5	116,0	116,6	114,7
II- Boissons alcoolisées, tabac et stupéfiants	102,0	103,1	101,2	102,5	104,4	102,7	102,7	101,0	99,8	100,6	108,2	111,7
III- Articles d'habillement et chaussures	101,9	102,0	101,9	101,9	101,9	101,9	101,9	101,9	101,8	101,8	101,8	101,8
IV- Logement, eau, gaz, électricité et autres combustibles	108,3	110,6	110,6	113,6	108,0	112,9	124,6	116,9	107,1	112,0	118,5	119,4
V- Meubles, articles de ménage et entretien	98,5	98,5	98,5	98,5	98,5	98,6	98,6	98,6	98,6	98,6	98,6	98,6
VI- Santé	100,9	100,9	100,9	100,9	100,9	100,9	100,9	100,9	100,9	100,9	100,9	100,9
VII- Transports	105,3	105,5	105,9	105,9	105,9	105,9	105,9	106,0	106,0	106,0	106,0	106,0
VIII- Communication	64,2	63,3	63,1	62,5	63,1	63,9	63,4	63,6	63,6	65,3	64,6	64,0
IX- Loisirs et culture	97,5	97,5	97,5	97,5	97,5	97,5	97,5	97,5	96,2	96,2	96,2	96,2
X- Enseignement	104,4	104,4	104,4	104,4	104,4	104,4	104,4	104,4	104,4	104,4	104,4	104,4
XI- Restaurants et hôtels	116,8	116,2	116,2	116,4	115,6	115,6	115,9	115,7	116,5	113,8	114,0	114,0
XII- Biens et services divers	103,9	103,9	103,9	103,9	103,9	103,9	103,9	103,9	103,9	103,9	103,9	103,9

	j-14	f-14	m-14	a-14	m-14	j-14	j-14	a-14	s-14	o-14	n-14	d-14
INDICE GLOBAL	106,4	105,9	106,6	105,3	107,4	108,6	108,4	108,1	108,1	107,7	107,5	107,1
I- Produits alimentaires et boissons non alcoolisées	113,5	112,3	112,0	108,3	112,8	115,3	116,3	115,1	114,8	113,1	113,7	112,4
II- Boissons alcoolisées, tabac et stupéfiants	105,5	100,2	101,8	98,7	98,8	101,2	101,3	99,7	99,8	99,6	99,8	97,9
III- Articles d'habillement et chaussures	101,8	101,8	101,8	101,8	101,8	101,8	101,8	101,8	101,8	101,8	101,8	101,8
IV- Logement, eau, gaz, électricité et autres combustibles	114,8	117,0	113,9	113,8	118,4	121,1	115,2	116,4	118,2	118,4	116,3	117,7
V- Meubles, articles de ménage et entretien	98,7	98,7	98,8	98,8	98,8	98,8	98,8	98,8	98,8	98,6	98,6	98,6
VI- Santé	100,9	100,9	100,9	100,9	100,9	100,9	100,9	100,9	100,9	100,9	100,9	100,9
VII- Transports	106,1	106,2	114,2	114,6	114,6	114,6	114,6	114,6	114,6	114,6	114,7	114,7
VIII- Communication	65,3	64,2	64,2	64,2	64,2	64,2	64,2	64,2	64,2	64,2	64,2	64,2
IX- Loisirs et culture	96,2	96,2	96,3	96,3	96,3	96,3	96,2	96,3	96,3	96,3	96,4	96,4
X- Enseignement	104,4	104,4	104,4	104,4	104,4	104,4	104,4	104,4	104,4	108,1	108,1	108,1
XI- Restaurants et hôtels	113,7	113,2	113,2	113,2	113,2	113,2	113,6	113,6	113,6	114,8	111,6	111,9
XII- Biens et services divers	104,0	104,0	105,0	105,0	105,0	105,0	104,9	104,9	104,9	104,9	105,0	105,0

	j-15	f-15	m-15	a-15	m-15	j-15	j-15	a-15	s-15	o-15	n-15	d-15
INDICE GLOBAL	106,0	106,5	105,9	106,7	107,3	110,6	109,9	109,3	108,8	109,7	109,9	108,5
I- Produits alimentaires et boissons non alcoolisées	110,1	111,0	110,1	112,1	113,3	120,7	121,0	118,8	117,8	119,4	120,7	117,3
II- Boissons alcoolisées, tabac et stupéfiants	95,6	97,0	99,3	98,3	97,3	101,7	99,7	102,1	98,4	98,7	97,8	97,1
III- Articles d'habillement et chaussures	101,8	101,8	101,8	101,8	101,8	101,8	101,8	101,8	101,8	101,8	101,8	101,8
IV- Logement, eau, gaz, électricité et autres combustibles	118,6	120,9	118,6	118,3	118,6	124,8	118,4	120,1	121,0	122,6	121,1	121,0
V- Meubles, articles de ménage et entretien	98,3	98,3	98,3	98,3	98,3	98,3	98,3	98,0	98,0	98,0	98,0	97,9
VI- Santé	100,9	100,9	100,9	100,9	100,9	100,9	100,9	100,9	100,9	101,3	101,3	101,3
VII- Transports	113,9	112,6	110,8	110,6	110,6	110,7	110,7	110,7	110,7	111,1	109,6	108,9
VIII- Communication	64,2	64,2	64,2	64,2	64,2	64,2	64,2	64,2	64,2	64,2	64,2	64,2
IX- Loisirs et culture	96,3	96,3	96,3	96,3	96,3	96,7	97,5	97,2	97,2	97,2	97,2	97,2
X- Enseignement	108,1	108,1	108,1	108,1	108,1	108,1	108,1	108,1	108,1	108,6	108,6	108,6
XI- Restaurants et hôtels	110,0	111,2	112,4	114,3	115,2	114,7	112,2	111,4	111,2	111,8	112,0	112,0
XII- Biens et services divers	105,0	105,0	105,0	105,0	105,0	105,0	105,0	104,9	104,9	104,9	104,9	104,9

	j-16	f-16	m-16	a-16	m-16	j-16	j-16	a-16	s-16	o-16	n-16	d-16
INDICE GLOBAL	105,8	106,3	106,6									
I- Produits alimentaires et boissons non alcoolisées	110,7	111,7	112,3									
II- Boissons alcoolisées, tabac et stupéfiants	97,0	97,3	98,9									
III- Articles d'habillement et chaussures	101,8	101,8	101,8									
IV- Logement, eau, gaz, électricité et autres combustibles	119,1	120,2	120,9									
V- Meubles, articles de ménage et entretien	97,9	97,9	97,9									
VI- Santé	101,3	101,3	101,3									
VII- Transports	108,9	108,9	108,9									
VIII- Communication	64,2	64,2	64,2									
IX- Loisirs et culture	97,2	97,2	97,2									
X- Enseignement	108,6	108,6	108,6									
XI- Restaurants et hôtels	111,8	111,8	111,7									
XII- Biens et services divers	104,9	104,9	104,9									

Tableau AN-27: Indice harmonisé des prix à la consommation des nomenclatures secondaires (Base 100: année 2008)

	j-09	f-09	m-09	a-09	m-09	j-09	j-09	a-09	s-09	o-09	n-09	d-09
Ensemble	101,9	102,4	101,3	101,4	103,1	103,4	103,6	103,2	103,1	102,6	103,4	102,1
Produits frais	104,0	102,1	98,9	103,1	110,7	112,1	115,2	113,5	110,7	107,2	110,7	103,3
Energie	120,7	119,2	118,1	115,5	116,5	117,1	114,8	114,9	116,8	119,1	122,3	119,6
Hors produits frais et énergie	98,4	99,9	99,2	98,7	98,9	98,9	98,6	98,6	98,9	98,7	98,4	99,1
Produits locaux	103,1	103,7	102,4	102,7	104,9	105,4	105,6	105,3	105,1	104,4	105,4	103,9
Produits importés	100,1	100,4	100,0	99,1	99,1	99,2	99,4	99,0	98,9	98,7	98,9	98,9

	j-10	f-10	m-10	a-10	m-10	j-10	j-10	a-10	s-10	o-10	n-10	d-10
Ensemble	99,8	99,9	99,3	99,5	100,4	101,0	101,3	101,5	99,9	100,1	100,0	100,3
Produits frais	102,5	102,9	101,6	103,0	106,1	109,9	110,2	109,9	107,2	107,4	106,0	105,6
Energie	107,1	106,9	103,7	101,0	100,1	99,3	100,8	100,9	102,5	103,8	108,0	110,4
Hors produits frais et énergie	98,5	98,5	98,3	98,3	98,6	98,3	98,5	98,9	97,4	97,6	97,5	98,0
Produits locaux	99,5	99,3	99,1	99,3	100,7	101,7	102,2	101,9	99,1	99,4	99,1	99,7
Produits importés	100,3	100,8	99,7	99,8	100,0	99,9	99,8	100,9	101,1	101,2	101,3	101,2

	j-11	f-11	m-11	a-11	m-11	j-11	j-11	a-11	s-11	o-11	n-11	d-11
Ensemble	101,0	100,3	100,6	101,2	102,1	103,5	104,0	104,4	103,9	104,9	104,9	105,4
Produits frais	108,5	104,9	104,7	106,4	107,8	113,1	113,8	114,2	112,1	114,0	115,0	116,6
Energie	106,2	104,5	106,2	112,6	113,1	117,1	111,3	111,4	113,9	113,2	115,6	113,9
Hors produits frais et énergie	98,3	98,6	98,9	98,9	99,6	99,6	100,5	100,9	100,6	101,5	101,0	101,3
Produits locaux	99,6	98,4	98,7	99,8	101,0	103,4	104,0	104,5	103,6	105,4	105,4	106,2
Produits importés	103,1	103,4	103,5	103,6	103,7	103,8	104,1	104,3	104,2	104,3	104,1	104,0

	j-12	f-12	m-12	a-12	m-12	j-12	j-12	a-12	s-12	o-12	n-12	d-12
Ensemble	103,8	104,1	104,1	105,0	106,4	107,1	108,8	108,6	109,6	109,5	109,3	107,1
Produits frais	109,6	108,0	108,8	109,0	112,9	115,4	122,0	121,1	125,7	125,0	124,7	117,2
Energie	105,2	107,4	107,0	112,0	111,9	111,5	110,6	111,4	110,6	113,1	111,3	108,1
Hors produits frais et énergie	101,5	102,1	101,9	102,2	103,1	103,3	103,8	103,7	103,8	103,3	103,4	103,4
Produits locaux	104,5	104,9	105,0	105,5	108,0	108,9	111,1	111,2	112,0	111,7	111,4	107,9
Produits importés	102,8	102,8	102,6	104,1	104,0	104,3	105,1	104,5	106,0	106,2	106,1	106,0

	j-13	f-13	m-13	a-13	m-13	j-13	j-13	a-13	s-13	o-13	n-13	d-13
Ensemble	106,3	106,7	106,7	107,4	107,5	109,1	109,6	107,8	107,1	106,9	107,9	107,3
Produits frais	111,7	112,1	112,0	114,2	117,6	122,1	120,0	114,7	114,8	114,2	115,4	111,9
Energie	108,3	110,1	110,1	112,4	108,0	111,9	121,1	115,0	107,3	111,1	116,3	117,0
Hors produits frais et énergie	104,1	104,1	104,2	104,0	103,8	103,9	103,7	104,0	104,3	103,4	103,6	103,7
Produits locaux	106,7	107,1	107,3	108,4	108,0	110,6	111,5	108,7	107,6	107,1	108,7	107,9
Produits importés	105,7	106,1	105,8	105,9	106,8	106,7	106,5	106,5	106,2	106,5	106,5	106,3

	j-14	f-14	m-14	a-14	m-14	j-14	j-14	a-14	s-14	o-14	n-14	d-14
Ensemble	106,4	105,9	106,6	105,3	107,4	108,6	108,4	108,1	108,1	107,7	107,5	107,1
Produits frais	108,9	107,1	106,3	102,5	110,7	115,5	116,2	113,9	111,7	110,3	111,0	108,9
Energie	113,5	115,3	112,7	112,7	116,3	118,4	113,7	114,7	115,5	115,7	114,1	115,1
Hors produits frais et énergie	104,1	103,7	105,9	104,9	104,7	104,7	105,2	105,0	105,4	105,5	105,2	105,1
Produits locaux	106,4	105,7	105,8	103,8	106,4	108,7	108,5	107,0	107,6	107,1	106,8	106,1
Produits importés	106,2	106,2	108,3	107,7	109,1	109,1	109,1	110,0	109,2	109,0	108,9	108,9

	j-15	f-15	m-15	a-15	m-15	j-15	j-15	a-15	s-15	o-15	n-15	d-15
Ensemble	106,0	106,5	105,9	106,7	107,3	110,6	109,9	109,3	108,8	109,7	109,9	108,5
Produits frais	106,8	107,1	106,2	106,2	109,2	122,3	122,5	117,0	115,6	117,9	120,5	116,0
Energie	115,0	115,4	111,5	111,5	111,1	116,2	111,1	112,5	113,2	114,5	111,7	110,7
Hors produits frais et énergie	104,3	104,9	104,9	104,9	105,2	105,9	105,7	106,0	105,8	106,1	106,1	105,7
Produits locaux	104,7	105,7	105,2	105,2	106,5	113,0	112,1	110,4	109,7	111,0	111,6	109,9
Produits importés	108,4	108,1	107,3	107,3	107,3	107,7	107,3	107,6	107,7	108,1	107,7	106,7

	j-16	f-16	m-16	a-16	m-16	j-16	j-16	a-16	s-16	o-16	n-16	d-16
Ensemble	105,8	106,3	106,6									
Produits frais	106,5	107,5	108,3									
Energie	109,3	110,1	110,7									
Hors produits frais et énergie	105,2	105,5	105,6									
Produits locaux	105,4	106,4	107,1									
Produits importés	106,9	106,6	106,5									

Tableau AN-28: Evolution du nombre d'entreprises créées

	2010	2011	2012	2013	2014	2015	2016
Janvier	27	35	68	43	75	45	53
Février	64	57	58	69	113	67	75
Mars	68	71	96	70	107	17	90
Avril	64	44	67	86	100	81	
Mai	80	69	38	84	69	59	
Juin	57	52	46	70	70	66	
Juillet	46	37	64	93	73	78	
Août	49	54	49	76	85	34	
Septembre	59	44	63	96	70	41	
Octobre	34	23	39	53	45	60	
Novembre	52	37	67	38	100	32	
Décembre	46	36	43	88	34	30	

Source: ANPE

Tableau AN-29: Evolution des travailleurs immatriculés à la CNSS

	1T-2009	2T-2009	3T-2009	4T-2009	1T-2010	2T-2010	3T-2010	4T-2010
Hommes	3 560	3 700	3 041	3 035	3 873	3 753	2 878	3 843
Femmes	1 053	1 161	974	879	1 099	1 219	1 038	1 409
Total	4 798	4 705	5 862	5 585	5 441	4 611	6 058	6 366

	1T-2011	2T-2011	3T-2011	4T-2011	1T-2012	2T-2012	3T-2012	4T-2012
Hommes	3 230	3 223	3 540	3 367	4 337	4 213	3 997	3 200
Femmes	1 127	1 188	1 258	1 338	1 525	1 372	1 444	1 411
Total	4 357	4 411	4 798	4 705	5 862	5 585	5 441	4 611

	1T-2013	2T-2013	3T-2013	4T-2013	1T-2014	2T-2014	3T-2014	4T-2014
Hommes	4 414	4 682	3 516	4 095	4 652	5 821	3 986	2 178
Femmes	1 644	1 684	1 862	1 621	1 959	1 909	1 544	1 403
Total	6 058	6 366	5 378	5 716	6 611	7 730	5 530	3 581

	1T-2015	2T-2015	3T-2015	4T-2015	1T-2016	2T-2016	3T-2016	4T-2016
Hommes	4 494	4 199	3 827	4 278	4 711			
Femmes	1 790	1 596	1 241	1 726	1 932			
Total	6 284	5 795	5 068	6 004	6 643			

Source: CNSS

Tableau AN-30: Répartition des demandeurs d'emploi à l'ANPE selon le sexe

	1T-2011	2T-2011	3T-2011	4T-2011	1T-2012	2T-2012	3T-2012	4T-2012
Masculin	1 385	979	1 760	2 615	3 394	2 476	5 770	14 862
Féminin	645	457	909	944	1 119	1 321	3 752	9 582
Non déclarés	35	0	12	60	0	0	0	1
Total	2 065	1 436	2 681	3 619	4 513	3 797	9 522	24 445

	1T-2013	2T-2013	3T-2013	4T-2013	1T-2014	2T-2014	3T-2014	4T-2014
Masculin	4 047	2 156	8 216	6 427	3 148	3 197	2 821	3 543
Féminin	3 047	1 539	6 741	3 127	1 733	2 585	2 556	1 308
Non déclarés	10	0	0	0	0	1	0	0
Total	7 104	3 695	14 957	9 554	4 881	5 783	5 377	4 851

	1T-2015	2T-2015	3T-2015	4T-2015	1T-2016	2T-2016	3T-2016	4T-2016
Masculin	1 433	1 913	2 248	1 982	2 409			
Féminin	658	1 279	1 138	956	1 435			
Non déclarés	0	0	0	0	0			
Total	2 091	3 192	3 386	2 938	3 844			

Source: ANPE

Tableau AN-31: Répartition des demandeurs d'emploi à l'ANPE selon le niveau d'instruction

	1T-2011	2T-2011	3T-2011	4T-2011	1T-2012	2T-2012	3T-2012	4T-2012
Illettrés	82	76	137	322	892	286	789	3 193
Sans Diplôme	178	122	193	350	310	327	764	1 964
CEP	372	262	415	614	711	691	2 626	6 158
CAP	97	78	193	131	233	130	213	641
BEPC	357	175	450	554	438	619	1 915	3 592
BEP	116	69	219	139	215	197	402	438
BAC	471	244	551	704	679	628	1 514	3 304
DUT/BTS	132	43	188	183	233	216	318	613
DEUG	37	98	35	48	84	75	144	820
Licence et	223	269	288	514	707	628	693	2 048
Non Déclarés	0	0	12	60	11	0	144	1 673
Total	2 065	1 436	2 681	3 619	4 513	3 797	9 522	24 445

	1T-2013	2T-2013	3T-2013	4T-2013	1T2014	2T2014	3T2014	4T2014
Illettrés	824	333	690	1 197	751	206	234	416
Sans Diplôme	871	289	1 262	1 070	446	393	822	843
CEP	1 710	682	3 903	2 227	819	934	1 110	943
CAP	162	118	336	200	146	520	182	293
BEPC	1 068	720	3 502	1 457	728	1 103	691	490
BEP	251	228	479	440	224	423	430	224
BAC	1 133	582	2 633	1 636	950	1 129	986	986
DUT/BTS	233	154	310	340	220	369	238	82
DEUG	188	101	284	163	77	83	57	141
Licence et	580	409	1 199	719	466	548	492	361
Non Déclarés	84	79	359	105	54	76	135	72
Total	7 104	3 695	14 957	9 554	4 881	5 783	5 377	4 851

	1T2015	2T2015	3T2015	4T2015	1T2016	2T2016	3T2016	4T2016
Illettrés	141	39	26	28	50			
Sans Diplôme	271	359	314	223	811			
CEP	360	384	351	460	581			
CAP	78	108	150	120	157			
BEPC	288	307	446	359	517			
BEP	104	162	236	187	177			
BAC	483	695	907	866	875			
DUT/BTS	108	259	226	189	166			
DEUG	20	66	53	37	54			
Licence et	198	742	564	398	391			
Non Déclarés	40	71	113	71	65			
Total	2 091	3 192	3 386	2 938	3 844			

Source: ANPE

**Tableau AN-32: Tableau des opérations financières de l'Etat (réalisations y compris PPTE)
(en milliards FCFA)**

	j-11	f-11	m-11	a-11	m-11	j-11	j-11	a-11	s-11	o-11	n-11	d-11
Recettes totales et dons	50,7	49,0	81,2	93,1	96,6	70,7	125,7	100,8	62,2	76,7	142,9	97,8
Recettes totales	48,4	48,0	67,5	90,2	67,3	65,9	76,7	61,8	55,0	69,1	61,6	82,3
Recettes courantes	48,4	48,0	67,5	90,2	67,3	65,9	76,7	61,8	55,0	69,1	61,6	82,3
Recettes fiscales	45,3	44,8	50,8	84,4	60,5	59,2	64,9	55,6	49,7	63,8	53,8	62,8
Recettes non fiscales	3,0	3,1	16,7	5,8	6,9	6,7	11,8	6,2	5,3	5,3	7,8	19,5
Recettes en capital	0,0	0,0	0,0	0,0	0,0	0,0	0,0	0,0	0,0	0,0	0,0	0,0
Dons	2,4	1,0	13,7	2,9	29,3	4,8	49,0	39,0	7,2	7,6	81,3	15,5
Projets	2,4	1,0	1,3	2,9	29,3	2,1	11,4	1,2	4,7	3,4	2,7	10,7
Programmes	0,0	0,0	12,3	0,0	0,0	2,7	37,6	37,8	2,5	4,3	78,6	4,8
Dépenses et prêts nets	46,3	90,4	101,9	66,6	135,5	59,1	106,5	91,8	76,8	76,0	93,0	175,6
Dépenses totales	92,9	90,4	103,5	67,1	136,3	59,9	107,0	82,9	76,5	83,4	101,4	162,1
Dépenses courantes	23,3	57,1	61,4	39,1	58,3	42,6	53,0	53,4	50,5	59,1	47,3	83,3
Salaires	20,5	22,7	21,4	25,6	23,1	17,8	24,1	28,6	23,1	22,9	20,9	30,8
Dépenses de fonctionnement	1,9	15,8	8,4	6,8	8,0	6,8	6,7	8,0	7,9	6,5	7,7	12,6
Intérêts dus	0,5	0,3	1,7	2,1	5,4	4,0	2,8	0,2	3,9	1,5	2,0	3,8
Sur dette intérieure	0,3	0,0	0,6	1,1	3,1	2,6	2,6	0,0	3,6	0,2	0,0	1,7
Sur dette extérieure	0,2	0,3	1,1	0,9	2,2	1,4	0,2	0,2	0,2	1,4	2,0	2,1
Transferts courants	0,4	18,3	29,8	4,6	21,8	14,0	19,3	16,7	15,6	28,2	16,7	36,0
Dépenses en capital	23,1	33,3	42,1	28,0	78,0	17,3	54,0	29,5	26,0	24,4	54,0	78,8
Financées sur ressources propres	13,2	21,2	29,9	18,6	36,6	6,4	17,8	17,5	12,0	15,7	33,7	59,9
Transferts en capital et restructurations	0,0	0,0	0,3	0,0	0,6	0,1	0,5	0,0	0,0	0,0	0,0	2,4
Financées sur ressources extérieures	9,8	12,1	12,0	9,4	40,8	10,8	35,7	12,1	14,0	8,6	20,4	16,5
Prêts nets	0,0	0,0	-1,6	-0,5	-0,8	-0,8	-0,5	8,9	0,3	-7,5	-8,4	13,5
Solde global (base engagement)	4,4	-41,4	-20,7	26,5	-38,9	11,6	19,1	8,9	-14,6	0,8	49,9	-77,8
Solde global hors dons (base engagement)	2,1	-42,4	-34,3	23,6	-68,2	6,9	-29,8	-30,1	-21,9	-6,9	-31,4	-93,3
Solde primaire	-21,5	-30,0	-20,6	35,1	-22,0	21,5	8,7	-17,8	-4,0	3,3	-9,1	-72,9
Solde de base	11,9	-30,3	-22,4	33,0	-27,4	17,5	5,9	-18,0	-7,8	1,8	-11,1	-76,8
Solde global base caisse	23,2	-72,0	-9,9	27,2	-22,0	-19,6	5,7	15,3	-8,9	-8,8	47,1	-36,2
Solde global base caisse hors dons	20,8	-73,0	-23,6	24,4	-51,2	-24,4	-43,3	-23,8	-16,2	-16,4	-34,3	-51,8
Financement	25,9	88,5	-3,5	-10,9	-9,3	16,5	-14,4	6,0	24,2	-0,2	-27,4	9,5
Financement extérieur	7,0	10,1	9,3	5,7	9,7	5,6	24,1	10,3	8,9	4,3	14,4	-0,6
Décaissements	7,5	11,1	10,6	6,5	11,6	8,6	24,4	10,8	9,3	5,3	17,7	5,8
Amortissement de la dette extérieure	-0,5	-1,0	-1,3	-0,8	-1,9	-3,0	-0,3	-0,5	-0,4	-1,0	-3,2	-6,3
Ajustement taux de change	0,0	0,0	0,0	0,0	0,0	0,0	0,0	0,0	0,0	0,0	0,0	0,0
Financement intérieur	18,8	78,4	-12,8	-16,6	-19,0	10,9	-38,5	-4,3	15,3	-4,4	-41,8	10,1
Financement bancaire	-2,0	88,0	-29,2	4,2	-37,2	28,6	-53,4	14,3	2,2	10,7	-41,6	6,7
Secteur non bancaire	20,8	-9,6	16,3	-20,8	18,2	-17,7	14,8	-18,6	13,1	-15,2	-0,1	3,4
Gap de financement	0,0	0,0	0,0	0,0	0,0	0,0	0,0	0,0	0,0	0,0	0,0	0,0

	j-12	f-12	m-12	a-12	m-12	j-12	j-12	a-12	s-12	o-12	n-12	d-12
Recettes totales et dons	83,8	80,1	82,9	124,4	102,3	99,8	123,8	108,9	100,0	142,8	104,5	123,1
Recettes totales	79,5	71,7	74,0	118,8	81,7	79,8	104,4	72,2	72,2	96,1	73,7	74,9
Recettes courantes	79,5	71,7	74,0	118,8	81,7	79,8	104,3	72,2	72,2	96,1	73,7	74,9
Recettes fiscales	73,4	65,6	64,3	111,2	72,5	67,7	94,9	62,9	59,8	87,2	65,8	65,3
Recettes non fiscales	6,1	6,0	9,7	7,6	9,2	12,0	9,4	9,3	12,3	8,9	7,9	9,6
Recettes en capital	0,0	0,0	0,0	0,0	0,0	0,0	0,0	0,0	0,0	0,0	0,0	0,0
Dons	4,3	8,4	8,9	5,6	20,6	20,0	19,4	36,7	27,8	46,6	30,8	48,2
Projets	4,3	8,4	6,4	4,5	2,8	19,8	5,2	2,9	5,9	1,5	7,2	42,7
Programmes	0,0	0,0	2,5	1,0	17,9	0,2	14,3	33,8	22,0	45,2	23,6	5,5
Dépenses et prêts nets	58,7	100,1	122,2	108,0	110,3	108,3	114,6	107,0	110,6	110,2	133,6	269,2
Dépenses totales	58,9	98,3	119,2	108,2	110,8	103,1	114,6	107,1	112,8	110,4	135,2	275,4
Dépenses courantes	36,6	46,9	65,6	68,6	79,6	54,1	65,4	72,4	72,9	59,6	81,4	125,5
Salaires	22,6	22,3	25,7	25,2	27,1	28,2	28,6	33,5	35,2	27,5	25,6	30,9
Dépenses de fonctionnement	3,0	8,4	9,0	11,6	12,1	5,6	10,7	5,5	10,2	8,2	14,1	22,3
Intérêts dus	0,5	0,6	1,2	3,1	6,2	2,2	3,4	1,2	12,7	3,0	2,6	5,0
Sur dette intérieure	0,4	0,2	0,3	1,8	3,3	2,1	3,1	0,0	12,1	0,4	0,1	5,0
Sur dette extérieure	0,2	0,3	0,9	1,3	2,9	0,1	0,4	1,2	0,6	2,6	2,4	0,0
Transferts courants	10,5	15,6	29,7	28,7	34,2	18,1	22,6	32,2	14,8	20,9	39,1	67,4
Dépenses en capital	22,3	51,4	53,6	39,5	31,2	49,0	49,2	34,7	39,8	50,8	53,7	149,9
Financées sur ressources propres	14,5	22,2	32,6	27,7	23,0	17,5	39,4	25,5	26,9	43,2	39,8	90,2
Transferts en capital et restructurations	0,0	1,1	0,0	0,2	0,0	0,3	0,0	0,0	0,2	0,0	0,0	3,7
Financées sur ressources extérieures	7,8	28,2	21,0	11,6	8,3	31,2	9,8	9,2	12,7	7,5	13,9	55,9
Prêts nets	-0,2	1,9	3,0	-0,2	-0,5	5,2	0,0	-0,1	-2,2	-0,2	-1,5	-6,1
Solde global (base engagement)	25,1	-20,1	-39,3	16,4	-8,0	-8,5	9,2	1,9	-10,5	32,5	-29,1	-146,2
Solde global hors dons (base engagement)	20,8	-28,5	-48,3	10,9	-28,6	-28,6	-10,2	-34,8	-38,4	-14,1	-59,9	-194,4
Solde primaire	29,2	0,2	-26,1	25,6	-14,2	4,8	3,0	-24,4	-13,0	-3,6	-43,3	-133,4
Solde de base	28,6	-0,3	-27,3	22,5	-20,3	2,6	-0,4	-25,6	-25,7	-6,6	-45,9	-138,4
Solde global base caisse	-38,2	-20,4	-27,8	20,3	2,9	1,4	-21,5	17,9	-17,9	36,7	25,3	-82,8
Solde global base caisse hors dons	-42,5	-28,8	-36,7	14,7	-17,8	-18,6	-41,0	-18,9	-45,8	-9,9	-5,5	-131,0
Financement	23,5	41,3	24,6	6,6	-4,9	-27,4	14,0	-7,6	18,2	-57,1	-2,3	68,9
Financement extérieur	3,0	19,3	12,5	6,0	-1,0	12,8	3,3	4,4	6,7	2,1	4,0	12,4
Décaissements	3,5	19,7	14,6	7,1	5,5	12,9	4,6	6,3	6,8	6,0	6,7	13,5
Amortissement de la dette extérieure	-0,5	-0,4	-2,1	-1,0	-6,6	-0,1	-1,4	-1,8	-0,1	-4,0	-2,7	-1,1
Ajustement taux de change	0,0	0,0	0,0	0,0	0,0	0,0	0,0	0,0	0,0	0,0	0,0	0,0
Financement intérieur	20,4	21,9	12,1	0,5	-3,9	-40,2	10,7	-12,0	11,4	-59,2	-6,3	56,4
Financement bancaire	-4,8	4,4	32,0	-18,8	15,3	-51,6	30,4	-11,9	28,2	-91,5	-5,9	48,1
Secteur non bancaire	25,3	17,5	-19,9	19,3	-19,2	11,4	-19,6	-0,1	-16,8	32,4	-0,4	8,4
Gap de financement	0,0	0,0	0,0	0,0	0,0	0,0	0,0	0,0	0,0	0,0	0,0	0,0

	j-13	f-13	m-13	a-13	m-13	j-13	j-13	a-13	s-13	o-13	n-13	d-13
Recettes totales et dons	106,0	87,6	109,4	133,8	108,9	111,3	165,7	113,9	144,9	124,7	93,2	142,2
Recettes totales	98,7	80,1	80,9	121,7	88,9	86,8	115,4	76,6	76,0	102,4	87,0	102,5
Recettes courantes	98,7	80,1	80,9	121,7	88,9	86,8	115,4	76,6	76,0	102,4	86,9	102,5
Recettes fiscales	92,3	68,6	73,8	115,3	79,0	72,9	102,5	69,5	63,5	91,5	76,3	87,2
Recettes non fiscales	6,4	11,5	7,1	6,4	10,0	14,0	12,9	7,1	12,5	10,9	10,6	15,3
Recettes en capital	0,0	0,0	0,0	0,0	0,0	0,0	0,0	0,0	0,0	0,0	0,1	0,0
Dons	7,2	7,5	28,5	12,1	19,9	24,4	50,3	37,3	68,9	22,3	6,2	39,6
Projets	7,2	7,5	28,5	12,0	7,3	13,7	5,9	34,4	27,6	16,4	6,2	38,3
Programmes	0,0	0,0	0,0	0,1	12,6	10,7	44,3	2,9	41,3	5,9	0,0	1,3
Dépenses et prêts nets	54,3	98,5	163,9	129,8	103,9	96,4	133,2	153,8	147,3	139,9	184,2	247,4
Dépenses totales	54,4	97,3	164,2	129,9	104,0	96,5	133,7	172,6	147,6	140,0	190,5	246,6
Dépenses courantes	34,9	55,8	86,0	70,0	64,8	59,0	77,5	65,5	66,7	62,2	91,2	85,4
Salaires	20,1	20,5	33,2	30,3	25,8	32,2	26,0	25,7	39,1	28,5	39,4	34,9
Dépenses de fonctionnement	4,7	6,3	8,2	14,0	8,7	9,9	16,9	6,4	12,8	12,4	9,6	8,8
Intérêts dus	0,5	1,2	1,4	2,2	4,4	2,0	2,2	3,0	2,4	7,8	2,8	4,9
Sur dette intérieure	0,1	0,6	0,1	0,1	3,3	1,5	1,9	2,7	1,1	5,1	1,2	4,2
Sur dette extérieure	0,4	0,6	1,2	2,1	1,1	0,5	0,3	0,4	1,3	2,7	1,6	0,7
Transferts courants	9,7	27,8	43,3	23,6	25,9	15,0	32,4	30,3	12,4	13,5	39,4	36,8
Dépenses en capital	19,4	41,6	78,2	59,9	39,2	37,5	56,3	107,1	80,9	77,8	99,3	161,2
Financées sur ressources propres	5,1	31,4	14,6	42,6	24,9	19,2	42,3	41,0	47,0	56,0	60,3	112,6
Transferts en capital et restructurations	0,7	0,0	30,4	0,0	3,2	0,0	0,2	26,1	0,0	0,5	30,7	4,0
Financées sur ressources extérieures	13,6	10,2	33,2	17,3	11,1	18,3	13,8	40,0	33,9	21,3	8,4	44,6
Prêts nets	-0,1	1,2	-0,3	-0,2	-0,1	-0,1	-0,6	-18,7	-0,3	0,0	-6,3	0,8
Solde global (base engagement)	51,7	-10,9	-54,5	4,1	5,0	14,9	32,5	-39,9	-2,5	-15,2	-91,0	-105,2
Solde global hors dons (base engagement)	44,4	-18,4	-83,1	-8,0	-14,9	-9,6	-17,8	-77,2	-71,3	-37,6	-97,2	-144,9
Solde primaire	58,5	-7,0	-48,6	11,4	0,5	10,7	-1,8	-34,2	-35,0	-8,4	-86,0	-95,4
Solde de base	58,0	-8,2	-49,9	9,3	-3,8	8,8	-4,0	-37,2	-37,4	-16,3	-88,9	-100,3
Solde global base caisse	-13,7	12,6	-77,2	-7,5	23,7	25,3	60,7	-36,9	-23,6	9,8	-48,7	-85,0
Solde global base caisse hors dons	-20,9	5,1	-105,7	-19,6	3,8	0,9	10,4	-74,2	-92,4	-12,5	-54,9	-124,6
Financement	15,8	-12,2	73,6	10,6	-33,0	-21,6	-53,3	31,5	28,3	-12,2	54,2	80,8
Financement extérieur	5,0	1,6	2,7	2,3	2,6	1,5	6,5	5,5	5,1	-1,1	-2,6	5,3
Décaissements	6,4	2,7	4,6	5,2	3,8	4,6	7,9	5,6	6,4	4,9	2,1	6,3
Amortissement de la dette extérieure	-1,3	-1,1	-1,9	-2,9	-1,1	-3,2	-1,4	-0,1	-1,2	-6,0	-4,8	-1,0
Ajustement taux de change	0,0	0,0	0,0	0,0	0,0	0,0	0,0	0,0	0,0	0,0	0,0	0,0
Financement intérieur	10,8	-13,8	70,8	8,3	-35,7	-23,0	-59,8	26,1	23,1	-11,2	56,9	75,5
Financement bancaire	10,8	-31,6	81,7	8,5	-27,3	-23,0	-71,2	37,5	12,2	0,6	56,9	43,4
Secteur non bancaire	0,0	17,8	-10,8	-0,3	-8,4	0,0	11,4	-11,4	10,9	-11,8	0,0	32,1
Gap de financement	0,0	0,0	0,0	0,0	0,0	0,0	0,0	0,0	0,0	0,0	0,0	0,0

Source : Direction générale du trésor et de la comptabilité publique

	j-14	f-14	m-14	a-14	m-14	j-14	j-14	a-14	s-14	o-14	n-14	d-14
Recettes totales et dons	118,5	75,3	124,4	148,5	94,4	127,2	141,1	130,3	90,5	99,0	88,2	83,8
Recettes totales	85,4	70,0	81,7	121,7	81,8	96,9	125,8	75,5	82,1	93,8	75,6	74,6
Recettes courantes	85,4	70,0	81,7	121,7	81,8	96,9	125,8	75,5	82,1	93,8	75,6	74,6
Recettes fiscales	80,3	64,6	74,0	114,6	73,1	71,9	106,6	67,3	68,4	86,4	67,0	66,3
Recettes non fiscales	5,0	5,3	7,8	7,0	8,7	24,9	19,2	8,2	13,7	7,4	8,6	8,4
Recettes en capital	0,0	0,0	0,0	0,0	0,0	0,0	0,0	0,0	0,0	0,0	0,0	0,0
Dons	33,1	5,3	42,7	26,9	12,7	30,3	15,3	54,8	8,4	5,2	12,6	9,1
Projets	9,1	5,3	29,9	15,1	12,7	30,3	11,6	12,2	5,4	4,8	12,6	8,4
Programmes	24,0	0,0	12,7	11,8	0,0	0,0	3,8	42,6	3,0	0,5	0,0	0,7
Dépenses et prêts nets	58,0	76,9	151,0	183,0	154,5	131,9	173,8	115,1	109,3	67,3	114,4	119,6
Dépenses totales	58,0	77,1	150,9	183,0	158,2	132,2	173,8	115,5	109,6	68,5	114,5	119,7
Dépenses courantes	37,9	51,3	100,3	102,0	103,1	61,1	77,3	71,7	70,0	51,4	91,6	71,7
Salaires	28,1	27,4	46,0	39,0	34,3	34,6	35,3	42,2	40,6	36,2	31,8	41,7
Dépenses de fonctionnement	5,1	10,1	10,0	12,2	12,2	10,0	11,9	3,4	11,5	3,6	0,3	11,1
Intérêts dus	0,3	0,7	2,2	1,2	10,7	2,4	2,1	1,4	3,0	4,3	10,8	4,9
Sur dette intérieure	0,0	0,0	1,3	0,4	7,3	1,4	1,4	1,3	2,5	3,2	8,8	1,7
Sur dette extérieure	0,3	0,7	0,9	0,8	3,4	1,0	0,7	0,1	0,5	1,1	2,0	3,2
Transferts courants	4,4	13,1	42,2	49,5	46,0	14,1	28,0	24,6	15,0	7,4	48,6	14,0
Dépenses en capital	20,1	25,8	50,6	81,0	55,1	71,1	96,4	43,8	39,5	17,1	22,9	48,0
Financées sur ressources propres	8,5	17,1	17,3	53,3	33,1	36,1	81,5	24,0	32,0	9,0	4,6	30,4
Transferts en capital et restructurations	0,0	0,7	0,8	2,9	0,0	0,3	0,0	0,9	0,0	0,0	0,0	3,5
Financées sur ressources extérieures	11,6	8,0	32,5	24,9	21,9	34,8	15,0	18,9	7,5	8,0	18,3	14,2
Prêts nets	-0,1	-0,2	0,1	0,0	-3,7	-0,4	0,0	-0,3	-0,3	-1,2	-0,1	-0,1
Solde global (base engagement)	60,5	-1,6	-26,6	-34,4	-60,0	-4,7	-32,7	15,2	-18,8	31,7	-26,2	-35,9
Solde global hors dons (base engagement)	27,4	-6,9	-69,3	-61,3	-72,7	-35,0	-48,0	-39,6	-27,2	26,5	-38,8	-45,0
Solde primaire	39,4	1,8	-34,6	-35,3	-40,1	2,2	-30,9	-19,3	-16,7	38,8	-9,6	-26,0
Solde de base	39,1	1,1	-36,8	-36,4	-50,8	-0,2	-33,0	-20,7	-19,7	34,5	-20,5	-30,8
Solde global base caisse	53,1	-48,3	-22,6	-2,8	-20,9	17,3	33,3	14,7	-41,0	26,1	26,6	-36,2
Solde global base caisse hors dons	19,9	-53,6	-65,2	-29,6	-33,6	-13,1	18,0	-40,1	-49,4	20,8	14,0	-45,3
Financement	-51,1	51,3	24,9	1,0	19,1	-16,6	-34,1	-9,4	38,2	-27,8	-26,1	35,7
Financement extérieur	26,0	1,0	0,7	8,4	3,6	1,0	3,0	5,8	1,6	-0,7	1,4	-0,4
Décaissements	26,5	2,7	2,6	9,8	9,3	4,4	3,4	6,7	2,1	3,2	5,7	5,7
Amortissement de la dette extérieure	-0,6	-1,7	-1,9	-1,4	-5,7	-3,4	-0,4	-0,9	-0,5	-3,9	-4,3	-6,1
Ajustement taux de change	0,0	0,0	0,0	0,0	0,0	0,0	0,0	0,0	0,0	0,0	0,0	0,0
Financement intérieur	-77,0	50,3	24,2	-7,3	15,5	-17,6	-37,1	-15,2	36,6	-27,1	-27,5	36,1
Financement bancaire	-97,8	50,3	10,7	13,5	4,9	-3,5	-36,6	-2,5	34,9	-26,5	-24,0	30,1
Secteur non bancaire	20,8	0,0	13,5	-20,8	10,6	-14,2	-0,4	-12,6	1,7	-0,6	-3,4	6,0
Gap de financement	0,0	0,0	0,0	0,0	0,0	0,0	0,0	0,0	0,0	0,0	0,0	0,0

Source : Direction générale du trésor et de la comptabilité publique

	j-15	f-15	m-15	a-15	m-15	j-15	j-15	a-15	s-15	o-15	n-15	d-15
Recettes totales et dons	100,1	75,6	87,9	123,0	108,0	105,8	196,0	106,2	61,5	115,3	89,6	117,2
Recettes totales	96,5	71,3	79,1	103,7	79,6	90,8	116,7	79,3	55,7	110,3	84,5	88,6
Recettes courantes	96,5	71,3	79,1	103,7	79,6	90,8	116,7	79,3	55,7	110,3	84,5	88,6
Recettes fiscales	91,3	62,3	70,7	89,9	71,1	75,5	106,0	69,8	45,6	98,9	77,7	78,7
Recettes non fiscales	5,3	9,0	8,4	13,8	8,5	15,2	10,7	9,5	10,1	11,4	6,8	9,9
Recettes en capital	0,0	0,0	0,0	0,0	0,0	0,0	0,0	0,0	0,0	0,0	0,0	0,0
Dons	3,6	4,3	8,8	19,2	28,5	15,0	79,3	26,9	5,8	4,9	5,0	28,6
Projets	1,0	2,9	8,8	8,8	24,0	9,4	10,5	5,0	5,8	3,8	5,0	20,2
Programmes	2,6	1,5	0,0	10,5	4,4	5,7	68,8	21,9	0,0	1,1	0,0	8,3
Dépenses et prêts nets	55,6	86,2	130,7	118,5	156,9	132,4	152,3	90,9	74,2	116,6	116,4	120,3
Dépenses totales	57,5	86,3	131,6	124,6	157,0	132,5	152,5	91,7	74,2	117,0	116,3	122,3
Dépenses courantes	52,4	66,1	84,2	87,2	86,4	87,3	92,8	71,3	61,6	87,4	78,5	82,7
Salaires	35,0	36,7	43,6	39,0	42,9	36,4	39,4	37,1	35,4	39,3	41,1	45,1
Dépenses de fonctionnement	6,5	8,4	12,1	15,3	10,8	9,7	6,1	7,9	5,6	8,6	9,0	7,2
Intérêts dus	0,4	3,5	2,2	2,1	9,9	1,2	1,5	3,2	1,6	5,4	6,1	7,0
Sur dette intérieure	0,0	2,7	1,2	1,0	7,1	0,4	1,0	2,4	1,1	2,0	4,0	5,8
Sur dette extérieure	0,4	0,8	0,9	1,1	2,8	0,9	0,5	0,8	0,5	3,4	2,2	1,2
Transferts courants	10,4	17,5	26,4	30,7	22,8	39,8	45,9	23,0	19,0	34,1	22,3	23,3
Dépenses en capital	5,1	20,2	47,4	37,4	70,5	45,3	59,7	20,4	12,6	29,6	37,8	39,7
Financées sur ressources propres	1,2	14,6	29,7	26,5	41,9	30,5	43,1	11,0	5,9	22,6	27,1	15,5
Transferts en capital et	0,0	0,4	0,0	0,0	0,0	2,9	0,9	0,0	4,2	0,0	0,4	0,0
Financées sur ressources extérieures	5,6	17,2	10,9	28,6	14,8	13,7	8,5	6,7	110,0	7,0	10,3	24,2
Prêts nets	-0,1	-0,9	-6,1	-0,1	-0,1	-0,2	-0,8	0,0	-10,2	-0,4	0,1	-2,0
Solde global (base engagement)	-10,6	-42,8	4,4	-48,9	-26,6	43,7	15,3	-12,7	-33,6	-1,4	-26,8	-47,6
Solde global hors dons (base engagement)	-14,9	-51,6	-14,8	-77,3	-41,6	-35,6	-11,6	-18,5	-225,1	-6,3	-31,8	-72,6
Solde primaire	-5,9	-32,2	-1,8	-38,8	-25,6	-20,4	0,2	-10,2	-89,5	6,1	-15,4	-45,7
Solde de base	-9,4	-34,4	-3,9	-48,7	-26,8	-22,0	-3,0	-11,8	-115,1	0,7	-21,6	-52,3
Solde global base	-72,9	-2,3	-3,7	-6,0	13,3	15,8	-1,6	-31,2	-112,0	27,7	-60,1	-45,5
Solde global base caisse hors dons	-77,3	-11,1	-22,9	-34,5	-1,7	-63,5	-28,5	-37,1	-303,5	22,8	-65,1	-74,1
Financement	76,6	4,4	4,6	4,8	-14,6	-16,0	0,0	32,3	114,3	-31,5	65,5	43,3
Financement extérieur	0,6	14,9	-0,4	0,9	3,7	31,6	1,1	0,4	55,1	-4,2	9,4	30,0
Décaissements	2,7	16,9	2,2	4,6	5,4	32,7	3,6	0,9	71,9	3,2	13,5	33,4
Amortissement de la dette extérieure	-2,1	-2,0	-2,5	-3,8	-1,7	-1,1	-2,4	-0,5	-16,8	-7,4	-4,1	-3,4
Ajustement taux de change	0,0	0,0	0,0	0,0	0,0	0,0	0,0	0,0	0,0	0,0	0,0	0,0
Financement intérieur	76,0	-10,5	5,0	3,9	-18,3	-47,6	-1,2	31,9	59,2	-27,3	56,0	13,3
Financement bancaire	76,2	-26,7	3,6	-12,3	-31,0	-46,8	-29,8	30,7	-19,7	-31,5	56,3	5,0
Secteur non bancaire	-0,2	16,2	1,4	16,3	12,7	-0,7	28,6	1,1	78,9	4,2	-0,3	8,3
Gap de financement	0,0	0,0	0,0	0,0	0,0	0,0	0,0	0,0	0,0	0,0	0,0	0,0

Source : Direction générale du trésor et de la comptabilité publique

Tableau AN-33: Situation des institutions monétaires (en milliards FCFA)
1: Situation des institutions monétaires en milliards FCFA

	j-13	f-13	m-13	a-13	m-13	j-13	j-13	a-13	s-13	o-13	n-13	d-13
Avoirs extérieurs nets	615,1	697,3	599,8	598,7	604,7	589,9	599,5	539,6	532,8	512,9	536,0	534,9
Bceao	178,5	168,4	106,8	140,4	109,9	116,7	136,6	121,5	130,0	99,1	62,1	45,2
Banques de dépôts	436,6	528,9	493,0	458,3	494,9	473,2	463,0	418,0	402,9	413,8	473,9	489,7
Crédit intérieur	1 215,1	1 248,5	1 308,7	1 369,3	1 329,4	1 338,5	1 328,4	1 370,7	1 373,3	1 403,1	1 487,4	1 536,5
Position nette du gouvernement	-1,6	6,2	50,3	99,2	54,3	42,5	-23,4	27,5	16,0	12,8	84,4	44,2
Crédits à l'économie	1 216,7	1 242,4	1 258,4	1 270,2	1 275,1	1 296,0	1 351,7	1 343,2	1 357,3	1 390,3	1 403,0	1 492,3
Crédits de campagne	53,1	84,9	94,0	77,3	66,8	57,2	48,8	26,6	18,4	14,7	13,6	12,6
Crédits ordinaires	1 163,7	1 157,5	1 164,4	1 192,9	1 208,3	1 238,8	1 302,9	1 316,6	1 338,9	1 375,6	1 389,4	1 479,7
.Court terme	698,9	687,3	684,6	707,8	704,3	733,4	773,8	769,1	774,7	797,5	810,0	882,8
dont obligations cautionnées	0,4	0,2	0,2	0,2	0,3	0,2	0,2	0,3	0,2	0,1	0,2	0,2
.Moyen et long terme	464,8	470,2	479,8	485,1	504,0	505,4	529,1	547,5	564,2	578,1	579,4	596,8
dont douteux & litigieux	19,9	23,8	23,4	22,5	23,5	25,0	23,8	26,4	26,4	26,8	27,9	30,9
Actif=Passif Masse monétaire	1 830,2	1 945,8	1 908,5	1 968,1	1 934,2	1 928,3	1 927,9	1 910,3	1 906,2	1 916,0	2 023,4	2 071,4
Circulation fiduciaire	203,9	222,4	200,0	188,2	170,1	168,8	178,3	156,9	149,9	145,7	153,6	203,1
Dépôts en CCP	3,7	4,3	7,9	8,1	8,1	8,1	8,1	8,1	8,1	8,1	8,1	4,9
Dépôts en banques	1 461,5	1 492,8	1 572,7	1 597,0	1 594,4	1 590,2	1 564,9	1 574,7	1 568,2	1 588,4	1 652,2	1 631,2
.à vue	721,7	723,3	778,7	795,2	785,7	791,4	740,9	727,7	723,5	738,5	813,6	781,9
.à terme	479,8	504,2	524,4	527,9	528,4	513,0	534,2	553,8	555,4	558,1	546,8	549,0
.sur livrets	260,0	265,3	269,6	273,9	280,3	285,7	289,9	293,2	289,4	291,8	291,8	300,2
Dépôts en CNE	78,0	79,8	79,6	81,5	82,7	82,8	82,9	85,5	84,9	84,9	84,9	85,3
Autres éléments nets	82,9	146,4	48,2	93,2	78,8	78,5	93,7	85,2	95,1	88,9	124,7	146,9

Source : Banque centrale des Etats de l'Afrique de l'Ouest (BCEAO)

1: Situation des institutions monétaires en milliards FCFA (suite)

	j-14	f-14	m-14	a-14	m-14	j-14	j-14	a-14	s-14	o-14	n-14	d-14
Avoirs extérieurs nets	503,4	477,3	486,5	478,6	461,4	471,1	506,0	493,3	525,1	505,8	466,6	377,1
Bceao	53,8	-67,7	-58,5	-98,5	-134,9	-62,3	-35,9	-38,0	-15,2	-11,6	-57,9	-127,8
Banques de dépôts	449,6	545,1	545,0	577,1	596,3	533,5	542,0	531,3	540,3	517,4	524,5	504,9
Crédit intérieur	1 510,2	1 602,7	1 655,0	1 632,7	1 713,1	1 777,5	1 773,8	1 787,0	1 853,6	1 842,4	1 886,2	1 912,8
Position nette du gouvernement	11,7	85,4	112,4	77,2	129,5	166,5	160,2	160,9	190,5	164,0	196,5	139,0
Crédits à l'économie	1 498,6	1 517,3	1 542,6	1 555,5	1 583,6	1 611,0	1 613,6	1 626,1	1 663,1	1 678,5	1 689,7	1 773,8
Crédits de campagne	71,5	53,9	56,6	74,6	66,9	62,8	59,0	49,4	57,7	57,5	57,5	54,2
Crédits ordinaires	1 427,0	1 463,4	1 486,0	1 480,9	1 516,7	1 548,2	1 554,6	1 576,7	1 605,4	1 621,0	1 632,3	1 719,6
.Court terme	832,1	861,4	881,6	852,1	891,2	907,7	904,8	917,0	932,4	938,7	936,8	969,8
dont obligations cautionnées	0,1	0,1	0,1	0,1	0,1	0,1	0,1	0,0	0,1	0,1	0,1	0,1
.Moyen et long terme	594,9	601,9	604,4	628,8	625,5	640,5	649,8	659,6	673,0	682,3	695,5	749,8
dont douteux & litigieux	30,5	31,7	25,8	25,8	25,8	28,4	28,1	29,9	31,5	31,4	31,3	32,8
Actif=Passif Masse monétaire	2 013,6	2 080,0	2 141,5	2 111,3	2 174,5	2 248,6	2 279,8	2 280,3	2 378,7	2 348,2	2 352,8	2 290,0
Circulation fiduciaire	171,4	109,2	100,1	77,5	114,5	151,3	215,5	242,8	278,7	288,3	286,8	227,9
Dépôts en CCP	5,9	5,3	5,2	5,7	4,5	4,8	4,8	4,6	5,0	5,1	4,0	4,5
Dépôts en banques	1 591,2	1 663,1	1 715,2	1 730,8	1 763,6	1 783,1	1 737,4	1 720,8	1 762,2	1 733,3	1 758,8	1 780,6
.à vue	726,1	790,1	814,7	842,6	842,1	853,1	799,9	774,1	801,2	784,5	787,9	809,2
.à terme	559,6	561,7	584,5	566,5	593,2	594,2	592,0	601,0	619,2	606,6	627,6	620,0
.sur livrets	305,5	311,3	316,1	321,7	328,4	335,8	345,4	345,7	341,8	342,1	343,3	351,3
Dépôts en CNE	124,9	127,0	129,3	129,3	129,3	133,4	135,0	135,9	135,3	127,9	128,3	128,8
Autres éléments nets	120,2	175,4	191,7	167,9	162,6	176,2	187,1	176,2	197,6	193,7	174,9	148,2

Source : Banque centrale des Etats de l'Afrique de l'Ouest (BCEAO)

1: Situation des institutions monétaires en milliards FCFA (suite)

	j-15	f-15	m-15	a-15	m-15	j-15	j-15	a-15	s-15	o-15	n-15	d-15
Avoirs extérieurs nets	355,1	356,2	454,4	472,9	425,3	498,9	553,8	631,0	636,4	595,5	588,6	651,9
Bceao	-158,2	-147,6	-129,3	-157,4	-158,3	-63,9	-73,4	7,0	-6,8	-60,8	-111,7	-144,3
Banques de dépôts	513,2	503,7	583,8	630,3	583,6	562,8	627,2	623,9	643,3	656,3	700,3	796,2
Crédit intérieur	1 901,5	1 985,0	1 976,9	2 003,4	2 013,6	1 985,4	1 918,2	1 896,3	1 918,2	1 968,8	2 022,6	2 076,3
Position nette du gouvernement	113,4	182,2	179,0	183,6	179,2	163,4	126,4	82,5	125,1	125,7	171,8	178,8
Crédits à l'économie	1 788,2	1 802,8	1 797,9	1 819,9	1 834,3	1 822,0	1 791,9	1 813,7	1 793,0	1 843,1	1 850,8	1 897,5
Crédits de campagne	71,9	59,6	50,7	72,4	73,0	70,2	48,5	40,9	34,0	29,6	27,5	41,6
Crédits ordinaires	1 716,2	1 743,2	1 747,2	1 747,5	1 761,3	1 751,8	1 743,4	1 772,8	1 759,1	1 813,4	1 823,3	1 855,9
.Court terme	968,2	992,4	1 013,4	996,2	985,1	961,1	945,4	954,8	941,2	962,3	963,0	972,3
dont obligations cautionnées	0,1	0,0	0,1	0,1	0,1	0,2	0,1	0,1	0,1	0,0	0,3	0,3
.Moyen et long terme	748,0	750,8	733,8	751,4	776,2	790,7	798,0	818,0	817,9	851,1	860,3	883,6
dont douteux & litigieux	32,1	31,4	33,1	31,7	27,9	29,9	31,8	35,6	33,4	28,9	31,1	30,5
Actif=Passif Masse monétaire	2 256,6	2 341,1	2 431,3	2 476,4	2 438,8	2 484,4	2 472,1	2 527,3	2 554,6	2 564,3	2 611,2	2 728,2
Circulation fiduciaire	205,4	195,2	191,5	187,8	166,3	209,9	192,8	244,0	251,6	259,7	274,5	299,2
Dépôts en CCP	4,8	5,2	5,1	5,6	4,5	4,8	5,0	5,3	5,8	6,0	6,0	6,0
Dépôts en banques	1 769,5	1 858,7	1 909,5	1 940,9	1 931,8	1 957,0	1 945,4	1 944,9	1 962,1	1 945,1	1 986,7	2 105,0
.à vue	785,4	854,2	883,7	904,8	887,2	883,0	870,5	861,3	873,4	851,3	867,6	974,8
.à terme	624,0	637,5	653,3	658,6	657,9	678,2	673,6	679,6	689,0	693,8	716,7	719,5
.sur livrets	360,2	367,0	372,4	377,5	386,7	395,8	401,3	404,0	399,8	400,0	402,4	410,6
Dépôts en CNE	136,1	139,3	142,2	145,2	147,8	150,5	152,2	153,1	151,8	151,6	152,0	153,1
Autres éléments nets	140,8	142,7	182,9	196,9	188,4	162,2	176,7	180,0	183,2	201,8	191,9	165,0

Source : Banque centrale des Etats de l'Afrique de l'Ouest (BCEAO)

2: Situation de la Banque centrale en milliards FCFA

	j-13	f-13	m-13	a-13	m-13	j-13	j-13	a-13	s-13	o-13	n-13	d-13
Avoirs extérieurs bruts	447,8	401,0	350,9	395,2	359,8	370,6	393,8	382,8	394,3	361,7	316,0	297,7
DTS détenus	35,9	36,4	36,9	36,5	36,4	36,3	36,0	36,2	35,9	35,6	35,7	35,3
Position de réserve au FMI	4,4	5,0	5,7	5,7	5,6	5,5	5,2	5,4	5,0	4,7	4,7	4,3
Avoirs en monnaies étrangères	0,2	0,7	2,3	2,2	0,9	1,4	2,5	1,3	0,8	2,5	1,5	0,8
Disponibilités extérieures	407,3	358,8	306,0	350,8	316,8	327,3	350,1	340,0	352,6	319,0	274,1	257,3
Créances sur l'Etat	137,6	137,1	134,8	134,7	134,7	133,7	135,9	135,4	133,1	133,0	133,0	134,3
Créances sur les banques	241,2	266,4	247,0	224,4	233,8	228,0	280,8	236,1	225,9	245,4	273,9	314,4
<i>dont marché monétaire</i>	211,2	253,0	226,5	214,5	220,3	225,0	279,4	237,6	222,8	235,9	228,6	275,0
Créances sur les états fin.	1,1	1,1	1,1	1,1	1,1	1,0	1,0	1,0	1,0	0,9	0,9	0,8
<i>dont marché monétaire</i>	0,0	0,0	0,0	0,0	0,0	0,0	0,0	0,0	0,0	0,0	0,0	0,0
Avoirs = Engagements	827,7	805,5	733,7	755,4	729,3	733,3	811,4	755,3	754,3	741,1	723,8	747,3
Billets et monnaies	256,0	270,5	249,3	237,3	223,0	218,0	230,9	208,0	195,5	193,3	200,2	261,0
Particuliers et entreprises	203,9	222,4	200,0	188,2	170,1	168,8	178,3	156,9	149,9	145,7	153,6	203,1
Trésor	8,3	4,8	4,6	5,7	5,2	4,6	11,3	4,6	4,5	5,6	4,7	6,3
Banques	43,8	43,2	44,8	43,4	47,7	44,6	41,2	46,5	41,1	41,9	41,9	51,5
Dépôts de l'Etat	186,5	190,4	143,1	128,1	158,8	150,6	217,0	173,1	184,1	152,9	100,5	134,1
Dépôts des banques	109,8	105,2	91,5	131,2	95,0	107,1	94,3	109,0	105,1	130,3	165,2	96,4
<i>dont marché monétaire</i>	0,0	0,0	0,0	0,0	0,0	0,0	0,0	0,0	0,0	0,0	0,0	0,0
<i>dont autres dépôts</i>	109,8	105,2	91,5	131,2	95,0	107,1	94,3	109,0	105,1	130,3	165,2	96,4
Dépôts des établissements financiers	0,0	0,0	0,0	0,1	0,0	0,0	0,0	0,0	0,0	0,1	0,0	0,0
Autres dépôts	4,6	4,2	5,8	3,3	2,4	3,3	11,9	3,9	5,2	1,9	3,3	3,0
Engagements extérieurs	269,3	232,6	244,1	254,8	249,9	253,9	257,2	261,3	264,3	262,6	253,9	252,5
à court terme	123,1	84,7	95,4	108,2	103,5	107,8	110,3	114,2	119,6	119,1	110,1	107,9
Allocation DTS	43,0	43,6	44,2	43,6	43,5	43,4	43,1	43,2	42,9	42,6	42,7	42,2
à moyen et long terme (FMI)	103,3	104,2	104,4	103,0	102,8	102,6	103,9	103,8	101,8	101,0	101,1	102,4
Autres postes nets	1,4	2,6	0,0	0,6	0,1	0,3	0,1	0,0	0,0	0,0	0,7	0,2

Source : Banque centrale des Etats de l'Afrique de l'Ouest (BCEAO)

2: Situation de la Banque centrale en milliards FCFA (suite)

	j-14	f-14	m-14	a-14	m-14	j-14	j-14	a-14	s-14	o-14	n-14	d-14
Avoirs extérieurs bruts	305,9	177,0	181,7	142,1	115,4	186,6	215,7	219,8	247,0	247,3	205,9	140,8
DTS détenus	35,8	35,6	35,7	35,3	35,7	35,7	36,1	36,4	37,2	37,3	37,0	37,7
Position de réserve au FMI	5,0	4,4	4,4	5,6	6,1	6,1	6,6	6,9	7,9	8,0	7,7	8,5
Avoirs en monnaies étrangères	0,8	1,3	2,2	1,8	1,5	1,0	1,5	2,1	0,5	0,4	1,7	0,8
Disponibilités extérieures	264,3	135,6	139,5	99,3	72,1	143,8	171,5	174,5	201,4	201,6	159,5	93,8
Créances sur l'Etat	135,7	135,2	132,9	132,8	132,8	131,5	132,8	132,3	129,9	129,8	129,8	128,3
Créances sur les banques	331,6	337,7	351,8	345,2	400,3	343,4	420,9	406,7	413,8	449,6	457,1	519,6
<i>dont marché monétaire</i>	307,8	329,2	341,8	280,2	396,5	340,4	406,7	389,5	413,8	422,1	447,7	468,6
Créances sur les ét. fin.	0,8	0,8	0,8	0,8	0,0	0,8	0,6	0,6	0,6	0,6	0,6	0,0
<i>dont marché monétaire</i>	0,0	0,0	0,0	0,0	0,0	0,0	0,0	0,0	0,0	0,0	0,0	0,0
Avoirs = Engagements	774,1	650,7	667,2	620,9	648,5	662,3	770,1	759,4	791,2	827,4	793,5	788,7
Billets et monnaies	228,6	160,7	151,7	129,6	170,1	196,6	268,3	293,0	327,2	334,3	334,5	285,2
Particuliers et entreprises	171,4	109,2	100,1	77,5	114,5	151,3	215,5	242,8	278,7	288,3	286,8	227,9
Trésor	8,2	4,3	4,9	4,4	6,2	4,0	7,5	4,7	4,8	5,8	4,3	5,7
Banques	49,0	47,2	46,7	47,7	49,5	41,4	45,3	45,4	43,8	40,1	43,4	51,6
Dépôts de l'Etat	199,0	136,3	132,5	115,3	114,9	82,5	112,8	108,1	90,9	109,1	83,5	132,4
Dépôts des banques	91,9	103,8	138,3	130,9	109,4	131,5	134,7	96,6	103,1	123,4	108,9	93,7
<i>dont marché monétaire</i>	0,0	0,0	0,0	0,0	0,0	0,0	0,0	0,0	0,0	0,0	0,0	0,0
<i>dont autres dépôts</i>	91,9	103,8	138,3	130,9	109,4	131,5	134,7	96,6	103,1	123,4	108,9	93,7
Dépôts des établissements financiers	0,0	0,0	0,2	0,2	0,0	0,0	0,0	0,0	0,0	0,0	0,0	0,0
Autres dépôts	2,2	5,1	4,3	4,1	3,8	1,7	2,0	3,3	6,6	1,7	1,8	8,8
Engagements extérieurs	252,1	244,7	240,3	240,6	250,3	249,0	251,7	257,8	262,2	258,9	263,9	268,6
à court terme	103,8	98,9	95,5	96,1	104,2	103,2	102,9	108,6	110,8	107,3	113,2	115,7
Allocation DTS	42,9	42,3	42,3	42,3	42,8	42,8	43,2	43,5	44,5	44,6	44,3	45,1
à moyen et long terme (FMI)	105,4	103,5	102,4	102,2	103,4	103,0	105,6	105,7	106,9	107,0	106,4	107,8
Autres postes nets	0,2	0,1	0,0	0,1	0,0	1,0	0,6	0,6	1,1	0,0	0,9	0,0

Source : Banque centrale des Etats de l'Afrique de l'Ouest (BCEAO)

2: Situation de la Banque centrale en milliards FCFA (suite)

	j-15	f-15	m-15	a-15	m-15	j-15	j-15	a-15	s-15	o-15	n-15	d-15
Avoirs extérieurs bruts	124,0	123,0	152,1	112,7	110,8	229,4	232,0	310,8	302,7	256,6	201,2	157,1
DTS détenus	39,4	39,5	40,5	39,6	40,0	36,4	36,2	35,7	34,3	34,7	35,5	31,0
Position de réserve au FMI	10,7	10,9	12,1	6,3	6,8	6,4	7,0	6,3	6,3	6,9	8,0	7,1
Avoirs en monnaies étrangères	2,1	1,9	1,6	0,9	0,3	2,0	1,6	0,6	0,2	1,9	1,1	2,6
Disponibilités extérieures	71,9	70,8	98,0	65,9	63,6	184,6	187,2	268,2	261,9	213,1	156,6	116,4
Créances sur l'Etat	127,8	127,3	124,8	124,8	124,8	139,7	139,2	139,2	136,7	136,7	136,7	132,1
Créances sur les banques	531,9	525,8	457,4	495,2	528,0	461,6	514,4	489,4	487,1	567,2	576,3	656,8
<i>dont marché monétaire</i>	526,8	522,3	455,4	486,0	535,0	435,1	501,5	481,4	485,1	531,9	558,5	487,3
Créances sur les états fin.	0,0	0,6	0,6	0,6	0,6	0,6	0,6	0,6	0,6	0,6	0,6	0,0
<i>dont marché monétaire</i>	0,0	0,0	0,0	0,0	0,0	0,0	0,0	0,0	0,0	0,0	0,0	0,0
Avoirs = Engagements	783,7	776,7	734,9	733,3	764,2	831,3	886,2	939,9	927,1	961,1	914,8	946,0
Billets et monnaies	260,5	247,7	247,7	241,8	235,8	266,8	249,7	296,3	309,7	314,8	328,7	366,9
Particuliers et entreprises	205,4	195,2	191,5	187,8	166,3	209,9	192,8	244,0	251,6	259,7	274,5	299,2
Trésor	5,7	4,3	5,1	5,4	13,0	5,3	5,4	5,4	4,1	5,1	4,6	6,2
Banques	49,4	48,2	51,1	48,6	56,5	51,6	51,5	46,9	54,1	50,0	49,6	61,6
Dépôts de l'Etat	138,6	74,6	72,9	81,6	92,0	118,9	176,4	224,0	184,0	196,2	136,3	139,6
Dépôts des banques	94,4	178,6	129,0	133,2	152,4	130,8	148,6	112,7	122,2	118,0	133,4	136,6
<i>dont marché monétaire</i>	0,0	0,0	0,0	0,0	0,0	0,0	0,0	0,0	0,0	0,0	0,0	0,0
<i>dont autres dépôts</i>	94,4	178,6	129,0	133,2	152,4	130,8	148,6	112,7	122,2	118,0	133,4	136,6
Dépôts des établissements financiers	0,0	0,0	0,0	0,0	0,0	0,0	0,1	0,0	0,1	0,0	0,0	0,0
Autres dépôts	7,0	3,3	3,7	6,4	13,9	2,1	3,1	2,6	1,4	4,1	3,4	1,7
Engagements extérieurs	282,2	270,6	281,4	270,1	269,1	293,3	305,4	303,7	309,5	317,4	312,9	301,4
à court terme	123,0	111,4	119,8	112,0	109,3	119,1	129,8	130,7	137,8	143,7	135,2	130,9
Allocation DTS	47,1	47,3	48,4	47,4	47,9	47,5	48,0	47,3	47,3	47,9	49,0	48,1
à moyen et long terme (FMI)	112,0	111,9	113,2	110,7	111,9	126,7	127,6	125,7	124,4	125,8	128,7	122,4
Autres postes nets	1,1	1,9	0,0	0,1	1,0	19,3	2,8	0,6	0,2	10,6	0,1	-0,3

Source : Banque centrale des Etats de l'Afrique de l'Ouest (BCEAO)

3: Situation des banques de dépôt en milliards FCFA

	j-13	f-13	m-13	a-13	m-13	j-13	j-13	a-13	s-13	o-13	n-13	d-13
Réserves	153,5	148,4	136,2	174,5	142,7	151,8	135,5	155,5	146,2	172,2	207,2	147,9
Billets et monnaies	43,8	43,2	44,8	43,4	47,7	44,6	41,2	46,5	41,1	41,9	41,9	51,5
Dépôts à la Bceao	109,8	105,2	91,5	131,2	95,0	107,1	94,3	109,0	105,1	130,3	165,2	96,4
Avoirs extérieurs bruts	615,4	647,5	684,8	654,7	710,8	709,4	678,2	624,2	651,8	653,4	677,3	743,7
Comptes correspondants	121,8	143,6	177,3	151,3	171,8	165,7	155,4	114,8	135,2	129,4	128,1	181,9
Autres	493,6	503,9	507,5	503,4	539,0	543,7	522,9	509,4	516,6	524,0	549,2	561,8
Créances brutes sur l'Etat	127,7	148,3	126,6	163,9	164,0	148,7	156,8	146,6	150,3	133,3	167,3	169,6
Crédits à l'économie	1 215,3	1 241,1	1 257,1	1 268,9	1 273,8	1 294,8	1 350,5	1 341,9	1 356,1	1 389,2	1 401,9	1 491,3
Crédits sains	1 177,6	1 200,3	1 213,5	1 225,2	1 233,1	1 250,3	1 301,9	1 287,0	1 299,6	1 327,6	1 343,1	1 437,7
Crédits en souffrance	37,7	40,8	43,6	43,7	40,7	44,5	48,6	54,9	56,5	61,6	58,8	53,6
Avoirs = Engagements	2 111,9	2 185,3	2 204,7	2 262,1	2 291,3	2 304,6	2 321,0	2 268,2	2 304,4	2 348,1	2 453,7	2 552,6
Dépôts de l'Etat	153,5	167,8	150,7	155,1	170,9	175,4	178,4	170,1	171,4	187,7	203,4	209,4
Dépôts du secteur privé	1 456,9	1 488,7	1 567,0	1 593,6	1 592,0	1 586,9	1 553,0	1 570,8	1 563,0	1 586,5	1 648,9	1 628,2
Dépôts à vue	717,1	719,1	773,0	791,8	783,3	788,1	728,9	723,8	718,3	736,5	810,2	778,9
Dépôts à terme et d'épargne	739,8	769,5	794,0	801,8	808,7	798,8	824,0	847,0	844,7	850,0	838,6	849,4
Engagements extérieurs	178,8	118,6	191,8	196,4	215,9	236,3	215,3	206,1	249,0	239,6	203,4	254,0
à court terme	177,1	117,0	190,3	196,4	212,9	234,8	213,8	193,4	237,5	228,1	192,2	242,5
Comptes correspondants	64,0	55,1	78,2	71,3	73,9	105,9	92,8	84,5	121,8	108,4	116,5	171,2
Autres institutions	4,4	4,0	3,6	12,7	11,7	11,9	11,6	0,3	1,4	1,3	1,4	4,1
Comptes exigibles après encais.	12,5	12,7	12,4	21,1	25,3	12,8	19,4	16,8	18,8	17,5	17,9	15,6
Gvts et inst. financières	55,9	44,6	45,2	44,6	49,2	47,7	44,1	44,8	48,4	50,1	28,1	20,8
Autres comptes	40,3	0,6	51,0	46,8	52,8	56,4	45,9	47,1	47,1	50,8	28,4	30,9
à moyen et long terme	1,7	1,7	1,5	0,0	3,0	1,5	1,4	12,7	11,5	11,5	11,2	11,4
Concours BCEAO	241,2	266,4	247,0	224,4	233,8	228,0	280,8	236,1	225,9	245,4	273,9	314,4
Capital, réserves, provisions	199,8	199,8	203,9	211,9	212,2	214,8	215,5	217,7	219,8	220,4	220,5	222,1
Autres postes nets	-118,3	-56,0	-155,7	-119,3	-133,5	-136,7	-121,9	-132,5	-124,7	-131,5	-96,5	-75,5

Source : Banque centrale des Etats de l'Afrique de l'Ouest (BCEAO)

3: Situation des banques de dépôt en milliards FCFA (suite)

	j-14	f-14	m-14	a-14	m-14	j-14	j-14	a-14	s-14	o-14	n-14	d-14
Réserves	140,9	151,0	185,0	176,7	167,9	172,9	180,0	142,1	146,9	163,5	152,3	145,3
Billets et monnaies	49,0	47,2	46,7	47,7	49,5	41,4	45,3	45,4	43,8	40,1	43,4	51,6
Dépôts à la Bceao	91,9	103,8	138,3	129,0	118,5	131,5	134,7	96,6	103,1	123,4	108,9	93,7
Avoirs extérieurs bruts	682,8	714,8	702,0	745,8	757,8	743,7	721,7	732,1	741,4	756,5	781,4	832,2
Comptes correspondants	113,8	138,5	132,5	146,7	158,0	129,6	108,2	93,0	126,2	125,4	120,6	140,8
Autres	569,0	576,3	569,5	599,1	599,8	614,2	613,5	639,1	615,1	631,1	660,9	691,4
Créances brutes sur l'Etat	167,2	173,5	190,1	184,2	217,4	205,7	230,6	221,1	239,7	247,9	228,8	224,7
Crédits à l'économie	1 497,7	1 516,4	1 541,7	1 554,6	1 583,5	1 610,2	1 612,9	1 625,4	1 662,4	1 677,8	1 689,0	1 773,8
Crédits sains	1 437,9	1 455,3	1 486,2	1 496,6	1 526,9	1 554,9	1 558,2	1 565,0	1 600,2	1 610,9	1 624,0	1 722,8
Crédits en souffrance	59,8	61,1	55,5	58,1	56,7	942,8	936,5	935,3	958,7	66,9	65,1	51,0
Avoirs=Engagements	2 488,6	2 555,7	2 618,8	2 661,4	2 726,7	2 732,5	2 745,2	2 720,7	2 790,3	2 845,6	2 851,6	2 976,0
Dépôts de l'Etat	214,7	215,0	207,6	255,0	233,5	222,3	222,6	220,2	223,5	231,6	206,6	209,1
Dépôts du secteur privé	1 589,0	1 658,1	1 710,9	1 726,6	1 759,8	1 781,4	1 735,4	1 717,5	1 755,6	1 731,6	1 757,0	1 771,9
Dépôts à vue	723,9	785,1	810,2	838,3	838,3	851,4	798,0	770,8	794,6	782,8	786,2	800,5
Dépôts à terme et d'épargne	865,1	873,0	900,6	888,2	921,6	929,9	937,4	946,7	961,0	948,8	970,9	971,4
Engagements extérieurs	233,3	169,7	157,0	168,7	161,5	210,3	179,7	200,9	201,0	239,1	256,9	327,3
à court terme	223,2	159,6	146,9	143,7	132,8	184,5	168,0	188,3	189,2	227,4	245,2	310,5
Comptes correspondants	147,0	84,2	68,2	65,4	65,7	114,6	97,8	114,6	112,6	150,1	168,3	226,0
Autres institutions	4,1	4,1	4,1	3,1	-1,5	3,0	3,1	2,6	2,3	3,1	3,2	3,1
Cptes exig. après encaï.	20,5	17,6	18,6	19,7	12,1	10,5	10,3	12,6	15,7	11,2	12,7	15,0
Gvts et inst. Financières	20,3	20,2	20,7	15,3	15,6	21,0	21,4	19,5	22,2	15,1	18,3	17,3
Autres comptes	31,3	33,5	35,3	40,3	41,0	35,5	35,4	39,0	36,5	47,9	42,6	49,1
à moyen et long terme	10,1	10,1	10,1	25,1	28,7	25,8	11,7	12,5	11,8	11,7	11,7	16,8
Concours BCEAO	331,6	337,7	351,8	339,2	399,5	343,4	420,9	406,7	413,8	449,6	457,1	519,6
Capital, réserves, provisions	222,0	224,9	225,4	233,4	233,7	236,0	235,4	235,6	236,1	239,6	229,9	240,5
Autres postes nets	-102,0	-49,7	-33,8	-61,5	-61,3	-60,9	-48,8	-60,0	-39,6	-45,9	-56,0	-92,3

Source : Banque centrale des Etats de l'Afrique de l'Ouest (BCEAO)

3: Situation des banques de dépôt en milliards FCFA (suite)

	j-15	f-15	m-15	a-15	m-15	j-15	j-15	a-15	s-15	o-15	n-15	d-15
Réserves	143,8	226,8	180,1	181,9	208,9	182,4	200,1	159,6	176,3	168,0	183,0	198,2
Billets et monnaies	49,4	48,2	51,1	48,6	56,5	51,6	51,5	46,9	54,1	50,0	49,6	61,6
Dépôts à la Bceao	94,4	178,6	129,0	133,2	152,4	130,8	148,6	112,7	122,2	118,0	133,4	136,6
Avoirs extérieurs bruts	798,0	801,8	845,3	892,2	881,4	907,8	966,4	934,4	974,9	1 027,9	1 034,3	1 128,7
Comptes correspondants	100,9	106,6	114,6	122,5	109,4	138,4	124,3	110,3	159,2	175,6	180,9	251,7
Autres	697,0	695,3	730,7	769,8	772,0	769,4	842,1	824,2	815,7	852,3	853,4	877,0
Créances brutes sur l'Etat	181,3	175,6	176,9	191,3	218,8	213,7	239,1	246,1	245,0	261,4	252,2	273,3
Crédits à l'économie	1 788,1	1 802,1	1 797,2	1 819,2	1 833,6	1 821,3	1 791,2	1 813,0	1 792,4	1 842,4	1 849,9	1 897,2
Crédits sains	1 730,5	1 744,1	1 735,1	1 762,7	1 769,2	1 754,4	1 727,0	1 747,0	1 723,3	1 780,2	1 782,9	1 841,1
Crédits en souffrance	57,6	58,0	62,1	56,5	64,4	66,9	64,2	66,1	69,0	62,2	67,0	56,1
Avoirs=Engagements	2 911,2	3 006,3	2 999,5	3 084,6	3 142,8	3 125,2	3 196,8	3 153,1	3 188,6	3 299,8	3 319,5	3 497,4
Dépôts de l'Etat	192,3	186,3	192,0	196,2	211,6	220,9	227,2	231,6	226,1	228,7	233,9	239,5
Dépôts du secteur privé	1 762,5	1 855,3	1 905,8	1 934,4	1 917,9	1 954,9	1 942,1	1 942,3	1 960,6	1 941,1	1 983,3	2 103,2
Dépôts à vue	778,4	850,9	880,0	898,3	873,4	880,9	867,2	858,6	871,9	847,2	864,3	973,1
Dépôts à terme et d'épargne	984,1	1 004,5	1 025,8	1 036,1	1 044,6	1 074,0	1 074,9	1 083,6	1 088,7	1 093,8	1 119,0	1 130,1
Engagements extérieurs	284,7	298,1	261,5	262,0	297,8	345,0	339,1	310,5	331,7	371,6	334,1	332,5
à court terme	258,9	276,3	233,2	208,3	244,9	295,4	290,0	251,6	280,4	324,7	287,1	279,0
Comptes correspondants	181,1	196,8	160,4	132,2	163,8	211,4	193,8	169,3	202,9	240,3	203,1	192,9
Autres institutions	3,0	8,6	3,0	3,0	3,0	6,0	6,0	6,0	5,9	5,9	5,9	10,9
Cptes exig. après encaï.	9,9	9,8	9,2	11,7	11,6	16,9	19,3	13,2	15,2	16,2	15,1	11,6
Gvts et inst. Financières	17,5	17,1	18,5	18,3	18,1	15,3	16,8	25,0	16,1	14,7	14,9	14,6
Autres comptes	47,5	44,0	42,1	43,1	48,3	45,8	54,1	38,1	40,4	47,7	48,1	48,9
à moyen et long terme	25,9	21,8	28,4	53,7	53,0	49,6	49,1	58,9	51,2	47,0	47,0	53,6
Concours BCEAO	531,9	525,8	457,4	495,2	528,0	461,6	514,4	489,4	487,1	567,2	576,3	656,8
Capital, réserves, provisions	242,6	248,5	246,5	258,0	260,7	259,9	258,9	261,6	260,3	260,6	261,4	264,9
Autres postes nets	-102,9	-107,7	-63,6	-61,2	-73,3	-117,1	-85,0	-82,2	-77,2	-69,4	-69,6	-99,6

Source : Banque centrale des Etats de l'Afrique de l'Ouest (BCEAO)

4: Position nette du gouvernement (PNG) en milliards FCFA

	j-13	f-13	m-13	a-13	m-13	j-13	j-13	a-13	s-13	o-13	n-13	d-13
Billets et monnaies	8,3	4,8	4,6	5,7	5,2	4,6	11,3	4,6	4,5	5,6	4,7	6,3
Dépôts à la Bceao	186,5	190,4	143,1	128,1	158,8	150,6	217,0	173,1	184,1	152,9	100,5	134,1
Administration centrale	103,2	146,0	70,9	40,7	67,4	80,0	141,5	91,0	95,6	68,8	18,2	44,2
Autres organismes publics	83,3	44,5	72,2	87,3	91,4	70,6	75,5	82,1	88,5	84,1	82,4	89,9
Dépôts dans les banques	153,5	167,8	150,7	155,1	170,9	175,4	178,4	170,1	171,4	187,7	203,4	209,4
Administration centrale												
Autres organismes publics												
Obligations cautionnées	0,4	0,2	0,2	0,2	0,3	0,2	0,2	0,3	0,2	0,1	0,2	0,2
Total des créances (-)	348,7	363,3	298,6	289,0	335,2	330,8	407,0	348,0	360,3	346,4	308,8	350,0
Concours de la BCEAO	33,4	33,4	32,3	32,3	32,3	31,3	31,3	31,3	30,2	30,2	30,2	29,2
Administration centrale	33,4	33,4	32,3	32,3	32,3	31,3	31,3	31,3	30,2	30,2	30,2	29,2
Autres organismes publics	0,0	0,0	0,0	0,0	0,0	0,0	0,0	0,0	0,0	0,0	0,0	0,0
Concours des Banques	127,7	148,3	126,6	163,9	164,0	148,7	156,8	146,6	150,3	133,3	167,3	169,6
Administration centrale												
Autres organismes publics												
Dépôts en CCCP	3,7	4,3	7,9	8,1	8,1	8,1	8,1	8,1	8,1	8,1	8,1	4,9
Fonds Fiduciaire												
Crédit du FMI	104,2	103,7	102,4	102,4	102,4	102,4	104,6	104,1	102,8	102,8	102,8	105,2
Autres dettes (dépôts en CNE)	78,0	79,8	79,6	81,5	82,7	82,8	82,9	85,5	84,9	84,9	84,9	85,3
Total des dettes (+)	347,0	369,5	348,9	388,2	389,5	373,2	383,6	375,5	376,3	359,2	393,2	394,2
Position nette	-1,6	6,2	50,3	99,2	54,3	42,5	-23,4	27,5	16,0	12,8	84,4	44,2

4: Position nette du gouvernement (PNG) en milliards FCFA (suite)

	j-14	f-14	m-14	a-14	m-14	j-14	j-14	a-14	s-14	o-14	n-14	d-14
Billets et monnaies	8,2	4,3	4,9	4,4	6,2	4,0	7,5	4,7	4,8	5,8	4,3	5,7
Dépôts à la Bceao	199,0	136,3	132,5	115,3	114,9	82,5	112,8	108,1	90,9	109,1	83,5	132,4
Administration centrale	147,6	92,7	86,9	69,9	69,0	54,1	87,6	68,7	54,0	70,0	65,0	102,0
Autres organismes publics	51,4	43,6	45,6	45,4	45,9	28,4	25,2	39,5	36,9	39,1	18,5	30,5
Dépôts dans les banques	214,7	215,0	207,6	255,0	233,5	222,3	222,6	220,2	223,5	231,6	206,6	209,1
Administration centrale												
Autres organismes publics												
Obligations cautionnées	0,1	0,1	0,1	0,1	0,1	0,1	0,1	0,0	0,1	0,1	0,1	0,1
Total des créances (-)	422,0	355,7	345,1	374,9	354,6	308,8	343,0	333,0	319,3	346,7	294,5	347,3
Concours de la BCEAO	29,2	29,2	28,1	28,1	28,1	27,0	27,0	27,0	25,9	25,9	25,9	24,7
Administration centrale	29,2	29,2	28,1	28,1	28,1	27,0	27,0	27,0	25,9	25,9	25,9	24,7
Autres organismes publics	0,0	0,0	0,0	0,0	0,0	0,0	0,0	0,0	0,0	0,0	0,0	0,0
Concours des Banques	167,2	173,5	190,1	184,2	217,4	205,7	230,6	221,1	239,7	247,9	228,8	224,7
Administration centrale												
Autres organismes publics												
Dépôts en CCCP	5,9	5,3	5,2	5,7	4,5	4,8	4,8	4,6	5,0	5,1	4,0	4,5
Fonds Fiduciaire	0,0	0,0	0,0	0,0	0,0	0,0	0,0	0,0	0,0	0,0	0,0	0,0
Crédit du FMI	106,5	106,0	104,7	104,7	104,7	104,4	105,8	105,3	104,0	104,0	104,0	103,6
Autres dettes (dépôts en CNE)	124,9	127,0	129,3	129,3	129,3	133,4	135,0	135,9	135,3	127,9	128,3	128,8
Total des dettes (+)	433,7	441,1	457,5	452,0	484,1	475,3	503,2	494,0	509,8	510,6	491,0	486,2
Position nette	11,7	85,4	112,4	77,2	129,5	166,5	160,2	160,9	190,5	164,0	196,5	139,0

Source : Banque centrale des Etats de l'Afrique de l'Ouest (BCEAO)

4: Position nette du gouvernement (PNG) en milliards FCFA (suite)

	j-15	f-15	m-15	a-15	m-15	j-15	j-15	a-15	s-15	o-15	n-15	d-15
Billets et monnaies	5,7	4,3	5,1	5,4	13,0	5,3	5,4	5,4	4,1	5,1	4,6	6,2
Dépôts à la Bceao	138,6	74,6	72,9	81,6	92,0	118,9	176,4	224,0	184,0	196,2	136,3	139,6
Administration centrale	116,6	55,3	50,9	57,3	68,2	90,9	150,3	193,9	154,6	171,2	115,2	109,6
Autres organismes publics	22,1	19,3	22,0	24,3	23,8	28,1	26,1	30,0	29,3	25,0	21,0	30,0
Dépôts dans les banques	192,3	186,3	192,0	196,2	211,6	220,9	227,2	231,6	226,1	228,7	233,9	239,5
Administration centrale	0,0	0,0	0,0	0,0	0,0	0,0	0,0	0,0	0,0	0,0	0,0	0,0
Autres organismes publics	0,0	0,0	0,0	0,0	0,0	0,0	0,0	0,0	0,0	0,0	0,0	0,0
Obligations cautionnées	0,1	0,0	0,1	0,1	0,1	0,2	0,1	0,1	0,1	0,0	0,3	0,3
Total des créances (-)	336,7	265,2	270,1	283,3	316,7	345,3	409,1	461,1	414,2	430,0	375,1	385,7
Concours de la BCEAO	24,7	24,7	23,5	23,5	23,5	22,3	22,3	22,3	21,1	21,1	21,1	19,9
Administration centrale	24,7	24,7	23,5	23,5	23,5	22,3	22,3	22,3	21,1	21,1	21,1	19,9
Autres organismes publics	0,0	0,0	0,0	0,0	0,0	0,0	0,0	0,0	0,0	0,0	0,0	0,0
Concours des Banques	181,3	175,6	176,9	191,3	218,8	213,7	239,1	246,1	245,0	261,4	252,2	273,3
Administration centrale	0,0	0,0	0,0	0,0	0,0	0,0	0,0	0,0	0,0	0,0	0,0	0,0
Autres organismes publics	0,0	0,0	0,0	0,0	0,0	0,0	0,0	0,0	0,0	0,0	0,0	0,0
Dépôts en CCCP	4,8	5,2	5,1	5,6	4,5	4,8	5,0	5,3	5,8	6,0	6,0	6,0
Fonds Fiduciaire	0,0	0,0	0,0	0,0	0,0	0,0	0,0	0,0	0,0	0,0	0,0	0,0
Crédit du FMI	103,1	102,6	101,3	101,3	101,3	117,4	116,8	116,8	115,6	115,5	115,5	112,2
Autres dettes (dépôts en CNE)	136,1	139,3	142,2	145,2	147,8	150,5	152,2	153,1	151,8	151,6	152,0	153,1
Total des dettes (+)	450,0	447,3	449,1	466,8	495,9	508,7	535,4	543,6	539,4	555,7	547,0	564,5
Position nette	113,4	182,2	179,0	183,6	179,2	163,4	126,4	82,5	125,1	125,7	171,8	178,8

Source : Banque centrale des Etats de l'Afrique de l'Ouest (BCEAO)

MINISTERE DE L'ECONOMIE, DES FINANCES ET DU DEVELOPPEMENT

Secrétariat Général

Institut national de la statistique et de la démographie

(INSD)

Directeur Général :	Banza BAYA
Directeur Général Adjoint :	Aissatou SANE CONGO
Directeur des Statistiques et des Synthèses Economiques :	François RAMDE
Chef de Service de la prévision et de l'analyse de la conjoncture :	Barbi KABORE
Responsable de la publication :	Arouna SOW

Distribution : Direction de l'informatique et du management de l'information statistique

Pour toute information, s'adresser au Service de la prévision et de l'analyse de la conjoncture

Tél : (226) 25 37 62 02 Fax : (226) 25 37 62 26

[Avenue Pascal ZAGRE, Ouaga 2000, 01 BP 374 Ouagadougou 01, BURKINA FASO.](#)

[Site Web: www.insd.bf](http://www.insd.bf), [Email: insd@insd.bf](mailto:insd@insd.bf)